1st- red
2nd- green
3rd-orange
4th-blue
5th-purple

بسم الله الرحمن الرحيم

މިނިސްޓްރީ އޮފް އެންވަޔަރަންމަންޓް
މާލެ، ދިވެހިރާއްޖެ

# ތިމާވެށްޓަށް އަސަރު ފޯރާނެ މިންވަރު ބަޔާންކުރާ ރިޕޯޓު ހެދުމާބެހޭ ގަވާއިދު 2011

## 1 ވަނަ ބައި - ތަޢާރުފު

| | | |
|---|---|---|
| ތަޢާރުފު | .1 | މި ގަވާއިދަކީ، ދިވެހިރާއްޖޭގެ ޤާނޫނު އަސާސީގެ 22 ވަނަ މާއްދާގައި ބުނެފައިވާ ފަދައިން އިޤްތިޞާދީ އަދި އިޖްތިމާޢީ ކުރިއެރުން ހޯދުމަށް ކުރާ މަސައްކަތްތަކަކީ ތިމާވެށި ހިމާޔަތްކުރާ، ދެމެހެއްޓެނިވި ތަރައްޤީގެ އުސޫލުތަކާއެއްގޮތުން ކުރާ ކަންތައްތައް ކަމަށް ހެދުމަށާއި، މިފަދަ މަސައްކަތްތަކުގެ ސަބަބުން ތިމާވެށި ތަޣައްޔަރުވުމަށް ނުދިނުމަށާއި، ދިރޭތަކެތީގެ ނަސްލުތައް ނެތިގެންދިއުމަށް ނުދިނުމަށާއި، ތިމާވެށި ހަލާކުވުމަށް ނުދިނުމަށާއި، ޤުދުރަތީ ވަސީލަތްތައް ބޭކާރުވުމަށް ނުދިނުމަށް ދައުލަތުން ބަލަހައްޓާނެ ގޮތުން، ޤާނޫނު ނަންބަރު 4/93 (ދިވެހިރާއްޖޭގެ ތިމާވެށި ރައްކާތެރިކުރުމާއި ދެމެހެއްޓުމުގެ ޤާނޫނު)ގެ 5 ވަނަ މާއްދާގެ ދަށުން މިނިސްޓްރީއަށް ލިބިދޭ ބާރުގެ ދަށުން ހަދާފައިވާ ގަވާއިދެކެވެ. |
| ނަން | .2 | މި ގަވާއިދުގެ ނަމަކީ "ތިމާވެށްޓަށް އަސަރު ފޯރާނެ މިންވަރު ބަޔާންކުރާ ރިޕޯޓު ހެދުމާބެހޭ ގަވާއިދު 2011" އެވެ. |
| މަޤްޞަދު | .3 | މި ގަވާއިދުގެ މަޤްޞަދަކީ ކޮންސަލްޓަންޓުންނާއި ސަރުކާރުގެ މުއައްސަސާތަކާއި އާންމު ރައްޔިތުންނަށް ތަރައްޤީގެ ހަރަކާތްތަކަކީ ތިމާވެށީގެ ގޮތުން ނިންމުމުގެ ލިޔުން ހެދުމަށް ކުރަންޖެހޭ ކަންތައްތައް ކުރުމުގައި އަމަލުކުރަންޖެހޭ މަރުޙަލާތައް މި ގަވާއިދުގެ ޖަދުވަލު (ހ) ގައިވާ ގޮތަށް އެނގުން ފަހިކޮށްދިނުމެވެ. |
| ގަވާއިދަށް އަމަލު ކުރަން ފެށުން | .4 | މި ގަވާއިދަށް އަމަލުކުރަން ފަށާނީ، މި ގަވާއިދު ދިވެހިސަރުކާރުގެ ގެޒެޓުގައި ޝާއިޢުކުރާ ދުވަހުން ފެށިގެންނެވެ. |
| ގަވާއިދު ތަންފީޛުކުރުން | .5 | (ހ) މި ގަވާއިދު ތަންފީޛުކުރާނީ، މިނިސްޓްރީގެ ފަރާތުން އެންވަޔަރަންމަންޓަލް ޕްރޮޓެކްޝަން އެޖެންސީންނެވެ. |
| | | (ށ) މި ގަވާއިދު ތަންފީޛުކުރުމުގައި ދާއިރު މި ގަވާއިދުގެ ޖަދުވަލުތަކަށް ބަދަލު ގެނަންޖެހިއްޖެ ހިނދެއްގައި ގެނައި ބަދަލުތައް މިނިސްޓްރީން ގެޒެޓުކުރަންވާނެއެވެ. |

## 2 ވަނަ ބައި - މަޝްރޫޢު ރާވުން

މަޝްރޫޢު ރޭވުން

6. (ހ) އިންޑަސްޓްރީ އަދި އިޤްތިޞާދީ ތަރައްޤީއަށްޓަކައި ތަންތަނާއި ރަށްރަށް ކަމާއިބެހޭ އިދާރާތަކުން ވިޔަކަމަކަށް ކަނޑައަޅާއިރު، އެފަރާތްތަކުން އެތަންތަން ހޯދުމުގައި މި ގަވާއިދުގެ ޖަދުވަލު (ހ) ގައި ބަޔާންކޮށްފައިވާ އިންޑަސްޓްރީ އަދި އިޤްތިޞާދީ ތަރައްޤީގެ މަސައްކަތް ހިނގާ ތަންތަނާއިބެހޭ އަލާބަލުގައި ބަޔާންކޮށްފައިވާ ކަންތައްތައް ރިޢާޔަތްކުރަން ވާނެއެވެ.

(ށ) ތިމާވެށި ރައްކާތެރިކުރުމުގެ ގޮތުންނާއި ދެމެހެއްޓެނިވި ތަރައްޤީއަށް މަގުފަހިކުރުމުގެ ގޮތުން ދިވެހިރާއްޖޭގައި އަމަލު ކުރަމުންދާ ޤާނޫނުތަކާއި ގަވާއިދުތަކާއި ސިޔާސަތުތަކާއި ތަރައްޤީގެ ރޭވުންތަކާއި ދިވެހިރާއްޖޭން ބައިވެރިވެފައިވާ ބައިނަލްއަޤްވާމީ މުޢާހަދާތަކާއި ޕްރޮޓޮކޯލްތަކުގައި ހިމެނޭ ކަމާއިބެހޭ ބައިތައް މަޝްރޫޢު ރޭވުމުގައި އެކުލެވިފައި ހުންނަންވާނެއެވެ.

(ނ) ތަރައްޤީގެ ހަރަކާތްތަކުގެ ސަބަބުން ތިމާވެށިއަށް ކުރާ އަސަރު ފާހަގަކުރާ ރިޕޯޓު ހެދުމުގައި ތިރީގައި މިވާ ބައިތައް ހުންނަންވާނެއެވެ.

---

1. އެމަޝްރޫޢު ރޭވިފައިވާ ފެށިގައި އެކުލެވޭ ދިރާސާތަކާއި (ސާރވޭސްޓަޑީއާއި ގަސްޓަގެއްސާއި) ބޭރު މަޢުލޫމާތު.

2. ބިންގަނޑާއި، ފެނާއި، ވަޔާއި، މޫސުމާއި، ތަބީޢީ ސިފަތަކާއި، ފަދަ ދިރުންތަކުގެ ބައިތައް.

3. މި މާއްދާގެ (ނ) ގެ (1) އާއި (2) ގައިވާ ކަންކަމުގެ ތަފުޞީލް އެއްބައި އަނެއްބައި ހިމަ ގެނުން.

4. ހަރުމުދަލާއި ވަގުތީ ތަރިކަ

5. ތިމާވެށިން މަޝްރޫޢަށް ކުރާ އަސަރު، އަދި

6. އެތަނެއްގެ އިޤްތިޞާދީ މުޖުތަމަޢާއި ދިރިއުޅޭ އިންސާނުންނާއި މަޝްރޫޢާ ހުރި ގުޅުމާއި މި މާއްދާގެ (ނ) ގެ (1) އިން (5) ގައިވާ ކަންކަމުގެ ތެރެއިން އެތަނުގައި ދިރިއުޅޭ އިންސާނުންނާއި ދާދުރާ ގުޅުން.

(ރ) ތިމާވެށީގެ ދަށްޖެހެނީ ޕްރޮޓޯން އަދި ފެންބަރު އަންނަމުންދާ ބަދަލުތަކާ ދުނިޔޭގެ ބޭނުމާ ރިޕޯޓް ޖަމާކުރި މިގޮތުގެ ތަރުތީބު ހަމަޖެހޭ ރިޕޯޓްގެ ހުށަހަޅަން އެދިއާދާ އައްޔަނުކުރަން ވާނީ މިގޮތުގެ ތަރުތީބު ރިޕޯޓަކީ ފަރާތާ ތިމާވެށީގެ ކޮންސަލްޓަންޓުންނެވެ.

(ބ) ތިމާވެށީގެ މުސްތަޤްބަލަށް ފުރުޞަތު އަދި ވެންޗަރ އަންނަމުންދާ ބަދަލުތަކާއި ދުނިޔޭގެ ރިޕޯޓު ތަރައްޤީކުރުމާ ޖެހޭގޮތުން ތިމާވެށީގެ ދާއިރާއާބެހޭ މަޢުލޫމާތު ދިރާސާކުރުމަށް ފަރާތެއްގެ ސަރުކާރުތަކުގެ އޮފީސްތަކުގެ ދުވަހު 07 (ހަތެއް) ގެ ސަރަޙައްދު އަދި ފުރުޞަތު ބައިވެރިވުމަށްވާނެއެވެ. އަދި ތިމާވެށީގެ މުސްތަޤްބަލަށް ފުރުޞަތު އަދި ވެންޗަރ އަންނަމުންދާ ބަދަލުތައް ދުނިޔޭގެ ރިޕޯޓު ތަރައްޤީކުރުމުގައި ބައިވެރިވެ ފަރާތްތަކުގެ ތަޢުލީމީ ސަރަޙައްދު ރިޕޯޓުގައި ހިމަނަންވާނެއެވެ. ތިމާވެށީގެ މުސްތަޤްބަލަށް ފުރުޞަތު އަދި ވެންޗަރ އަންނަމުންދާ ބަދަލުތައް ދުނިޔޭގެ ރިޕޯޓު ތަރައްޤީކުރުމާ ޖެހޭގޮތުން ރަޖިސްޓަރީ ވެފައިވާ ތިމާވެށީގެ ކަންސަލްޓަންޓުން ހިމެނޭނަމަ ވަނަވަރު އެފަރާތުގެ ރިޕޯޓުގައި ހިމަނާނެ ނަންބަރު ހިމަނަންވާނެއެވެ.

(ޅ) މި އިސްލާހު ގެޒެޓުގައި ޝާއިޢުކުރާ ދުވަހުން ފެށިގެން 30 (ތިރީސް) ވަނަ ދުވަހުގެ ފަހުން، މިގަވާއިދުގެ ދަށުން ތަރައްޤީކުރާ ރިޕޯޓުތައް މިނިސްޓްރީއަށް ހުށަހަޅައިދޭ، ރިޕޯޓު ތަރައްޤީކުރުމަށް ބޭނުންކުރާ ޑޭޓާގެ ތެރެއިން ޚާއްޞަ ގޮތެއްގައި ބަލަންޖެހޭ ޑޭޓާ ބޭނުންކުރުމަށް ފަހު ޑޭޓާ، ރިޕޯޓާއެކު މިނިސްޓްރީއަށް ހުށަހަޅަންވާނެއެވެ. މިޑޭޓާ ހުށަހަޅަން ޖެހޭ ތަފްސީލު މިނިސްޓްރީން ގެޒެޓުގައި ޝާއިޢު ކުރަންވާނެއެވެ. އަދި މިޑޭޓާތަކާއި ނުލައި ހުށަހަޅާ ރިޕޯޓުތައް ޤަބޫލު ނުކުރެވޭނެއެވެ. ހުށަހަޅާ ޑޭޓާ މިނިސްޓްރީން އާއްމުކޮށް ފޯރުކޮށްދިނުމަށް ހިއްސާކުރެވޭން ނުވާނެއެވެ.

(ކ) މިގަވާއިދުގެ ދަށުން މިނިސްޓްރީއަށް ހުށަހަޅާ ރިޕޯޓު ގަބޫލުކުރާކަށް އެދިހާޒިރުވާ ފަރާތުން، މަޝްވަރާގެ އަގަކީ މަސައްކަތް ފުރުމުގެ ކުރިން އަގަކީ މަސައްކަތް ފުރާނެ ތާރީހު، އެދިހާޒިރުގެ ފޯމުން މިނިސްޓްރީއަށް ލިޔުމަކުން އަންގަންވާނެއެވެ.

3 ވަނަ ބައި - ތަރައްޤީގެ ހުރަހެޅުން ކުރިއަށްގެންދިއުމަށް އަދި ހުރަހެޅުން

7. ތިމާވެށީގެ ޒަރޫރީ ނިޒާމުތަކުގެ ތިޔުން ހުއްދަ ހުރަހެޅުން

(ހ) މި ގަވާއިދުގެ 8 ވަނަ މާއްދާގައި ބަޔާންކޮށްފައިވާ ފަދައިން ހުރަހަށާ ތަރައްޤީގެ މަސައްކަތްތައް ފެށުމުގެ ކުރިން ތިމާވެށީގެ ޒަރޫރީ ނިޒާމުތަކުގެ ތިޔުން ހުއްދަ އެދިހާޒިރު، މިނިސްޓްރީއަށް ހުށަހަޅަން ލާޒިމުވާ ފަރާތަކުން ހުރަހަޅަންވާނެއެވެ.

(ށ) މިގަވާއިދުގެ ދަށުން ތަރައްޤީކުރަންޖެހޭ އެކްޓިވިޓީ ޖަދުވަލުތަކުގެ ތަރައްޤީކުރާ ކަންތައް އެކްޓިވިޓީ އެޕްރޫވަލް ކުރުމަށް ފަހު ކަމަށް ޖެހޭނެ އެދިހާޒިރެވެ.

(ނ) ތިމާވެށީގެ މުސްތަޤްބަލަށް ފުރުޞަތު، ތިމާވެށީގެ ޢަރަބަލް ދިރާސާ، ތިމާވެށްބަލާ އަސަރުފޮރާނީ މެނޭޖު ބަދަލުކުރާ ތަރައްޤީ އެކްސްޓެންޝަން އަދި ތިމާވެށްބަލާ އަސަރުފޮރާނީ މެނޭޖު ބަދަލުކުރާ ތަރައްޤީ ހުރަހަޅައިދޭ އަށް ތަރައްޤީގެ ކުރުމަށްބަލާ ފޯރުޖަރުހުނަށް ދާ އުޖޫރަ ފީސް މިނިސްޓްރީ ޕްރޮސެސިންގ އެދިހާރުވެ. ފޯރުޖަރުހުގެ އުޖޫރަ ބައިވެރިން ވަނީ އަންނަނިވި ގޮތަށެވެ.

1. 13ވަނަ މާއްދާގެ (ޅ)ގެ 1. ގެ ދަށުން ގޮތެއް ނިންމުމަށް އެދޭނަމަ ފޯރުޖަރުހުގެ އުޖޫރައިގެ ގޮތުގައި މިނިސްޓްރީއަށް އެދިހާރު ދައްކާނީ 5000 (ފަސްހާސް) ރުފިޔާއެވެ.

2. 13ވަނަ މާއްދާގެ (ށ)ގެ 2. ގެ ދަށުން ގޮތެއް ނިންމުމަށް އެދޭނަމަ މުރާޖަޢާކުރުމުގެ އުޖޫރައިގެ ގޮތުގައި މިނިސްޓްރީއަށް އަދާކުރު ދައްކާނީ 10000 (ދިހަހާސް) ރުފިޔާއެވެ.

3. 13ވަނަ މާއްދާގެ (ށ)ގެ 3. ގެ ދަށުން ގޮތެއް ނިންމުމަށް އެދޭނަމަ މުރާޖަޢާކުރުމުގެ އުޖޫރައިގެ ގޮތުގައި މިނިސްޓްރީއަށް އަދާކުރު ދައްކާނީ 20000 (ވިހިހާސް) ރުފިޔާއެވެ.

(ހ) މިނިސްޓްރީން އާންމުންނަށް ފެންނަގޮތަށް، އަދި އާންމުންނަށް ހިޔާލު ހުށަހެޅޭނެގޮތަށް، ތިރީގައިވާ ލިޔެކިޔުންތައް ގަވާއިދުން ބަހައްޓަންވާނެއެވެ

1. އެވަގުތަކު ބަލަމުންދާ ހުށަހެޅުންތަކުގެ ލިސްޓާއި ހުށަހެޅުން ތާރީހު.

2. އެދިފައިވަނީ އަދި މިނިސްޓްރީއަށް، ޝަކުވާ އަދި މަޢުލޫމާތު ބޭނުން ސިއްރު ގައުމީމަސްލަހަތު ކަމަށް ފާހަގަކުރެވޭ ގައުމީމަސްލަހަތު ނުހިމެނޭގޮތަށް ތިމާވެއްޓަށް އަސަރު ފޯރާނެ މިންވަރު ބަޔާންކުރާ ރިޕޯޓެއް.

3. އެދިފައިވާއި މިނިސްޓްރީއަށް ޝަކުވާ އަދި މަޢުލޫމާތު ބޭނުން ސިއްރު ގައުމީމަސްލަހަތު ކަމަށް ކަނޑައަޅާ ގައުމީމަސްލަހަތު ނުހިމެނޭގޮތަށް ތިމާވެށީގެ މޮނިޓަރިންގ ޚުލާސާއެވެ.

4. އާންމު ރައްޔިތުން ދޭ ހިޔާލު ބަލައިގަތުމަށް މިނިސްޓްރީން ކަނޑައަޅާފައިވާ ސުންގަޑި.

5. ތިމާވެށީގެ ގޮތުން ނިންމިގޮތުގެ ލިޔުން ދޫކުރުމުން އޭ ލިޔުން.

8. ސްކޯޕިންގކުރުމުގެ މަރުހަލާ

(ށ) ތަރައްޤީގެ ހުށަހެޅުން މި ގަވާއިދުގެ ޖަދުވަލު (ހ) ގެ ދަށުން ލިސްޓްކޮށްފައި ނުވާނަމަ، ނުވަތަ މި ގަވާއިދުގެ ޖަދުވަލު (ޗ) ގައި ލިސްޓްކޮށްފައި ނުވާނަމަ، ނުވަތަ މި ގަވާއިދުގެ ޖަދުވަލު (ޏ)ގައި ލިސްޓްކޮށްފައި ނުވާނަމަ އެފަދަ ފަރާތްތަކުން ޖަދުވަލު ((ސ) 1) ގައިވާ ސްކޯޕިންގ ކުރުމަށް އެދޭ ފޯމު ފުރިހަމަ ކުރެއްވުމަށްފަހު މިނިސްޓްރީއަށް ހުށަހަޅަން ވާނެއެވެ.

(ނ) ސްކޯޕިންގ ކުރުމަށް އެދޭ ފޯމު މިނިސްޓްރީއަށް ލިބުމާއެކު، ސްކޯޕިންގ ކުރުމަށްފަހު ނިންމަންވާނީ ތިރީގައިވާ ގޮތްތަކުންކުރެ ގޮތަކަށެވެ.

1. ތިމާވެށީގެ މޮނިޓަރިންގ ޚުލާސާ ހަދަން އެންގުން، ނުވަތަ

2. ތިމާވެށީގެ ފުރަތަމަ ދިރާސާ ހަދަން އެންގުން، ނުވަތަ

3. ތިމާވެއްޓަށް އަސަރު ފޯރާނެ މިންވަރު ބަޔާންކުރާ ރިޕޯޓު ހަދަން އެންގުން، ނުވަތަ

4. ސްކޯޕިންގ ކުރި މަސައްކަތް ކުރިއަށްގެންދިޔުމަށްކަން އެންގުން ނުވަތަ

5. ތިމާވެއްޓަށް ކޮށްފާނެ އަސަރުތަކުގެ ދިރާސާކުރުމުގެ މިނިސްޓްރީން އަންގާ ފިޔަވަޅުތަކާއި މަސައްކަތު ކުރިއަށްގެންދާނެކަން އެންގުން

(ނ) ޖަދުވަލު (ށ) ގައިވާ ޕްރޮޖެކްޓުގައި ހިމެނިފައިވާ ބާވަތްތަކުގެ ތަރައްޤީގެ ކުރަންފެށުމުގެ ކުރިއަށް ގެންދިޔުމުން އިދާރާއިން ބޭނުންވާނަމަ، ޖަދުވަލު ((ނ) 2) ގައިވާ ތިމާވެށީގެ އަސަރު ދިރާސާ ހެދުމަށް ބަލާ ރިޕޯޓް ތައްޔާރުކުރުމުގެ އެއީ ޓީއޯއާރު، ފުރިހަމަކުރެވޭގޮތުން 3 (ތިނެއް) ސަފްހާއަށް ވުރެ ދިގުނުވާ މަޢުލޫމާތުގެ ޚުލާޞާއަކާއި ސަރުކާރުގެ ކަރުދާސް ފަރާތްތަކުން ތަރައްޤީގެ ހުށަހެޅުން ކުރިއަށް ގެންދިޔުމަށް ހުއްދަ އާއި ހުށަހަޅަން ވާނެއެވެ.

(ރ) މިމާއްދާގެ (ނ) ގައި ބަޔާންކޮށްފައިވާ ގޮތުގެ މަތިން ތިމާވެއްޓަށް އަސަރު ފޯރާނެ މިންވަރު ބަލާ ރިޕޯޓް ތައްޔާރުކުރުމުގެ އެއީ ޓީއޯއާރު ބަލާ ވަގުތު ކުރުމަށްފަހު، އެމަޝްވަރާގެ ސަރަހައްދު ޒުވާނުންނުކުރާތަކާ އަދި އިޢުލާނު ނުކުތާތަކާ ބޭއްވި ގެއްލުންތަކާ ތިމާވެއްޓަށް ކޮށްފާނެ ކަމަކީ މިނިސްޓްރީއަށް ފާހަގަކުރެވިއްޖެ ނަމަ އެމަޝްވަރާގެ ކުރިއަށް ގެންދިއުމަށް ނުފެންނަ ކަމަށް ނުވަތަ މަޝްވަރާގެ ބައިވެރިކަން ބަދަލުގެނެސް ކުރިއަށް ގެންދިއުމަށް މިނިސްޓްރީން އެންގިދާނެއެވެ.

(ބ) މި ގަވާއިދުގެ ޖަދުވަލު (ބ) ގައި ބަޔާންކޮށްފައިވާ މަސައްކަތްތަކަށް ކުރިން ތިމާވެއްޓަށް އަސަރު ފޯރާ މިންވަރު ބަލާ ރިޕޯޓް، ތިމާވެށީގެ ފުރަތަމަ ދިރާސާ ނުވަތަ ތިމާވެށީގެ އަސަރުތަކުގެ ދިރާސާ ހުށަހަޅަން ނުޖެހޭނެއެވެ. އަދި ސަރުކާރުން ކުރުމުގެ މަސައްކަތްތަކަށް ވެސް ހުށަހަޅަން ނުޖެހޭނެއެވެ.

(ޅ) މި ގަވާއިދުގެ ޖަދުވަލު (ޅ) ގައި ބަޔާންކޮށްފައިވާ މަސައްކަތްތަކުގެ ކުރިން، މަސައްކަތް ކުރާ ތަނުގެ މަޢުލޫމާތާއި، މަސައްކަތްތަކާއި ޖިއޮގްރަފިކަލް ފަރާތްތަކާއި ކޮބައިކަމާއި، މަސައްކަތްތަކުގެ ސިފައާއި ހުށަހަޅާ މަސައްކަތްތަކާ ހުށަހަޅަންވާނެއެވެ. މި މަޝްވަރާތަކުގެ ހުށަހެޅުމުން މިނިސްޓްރީން މަޝްވަރާތަކުގެ ވަކިން ކުރިއަށްގެންދާނަމަ، ތިމާވެއްޓާ ގުޅޭ ސަރަހައްދު ތިމާވެއްޓަށް ކޮށްފާނެ އަސަރުތަކުގެ ދިރާސާ ހެދުމަށް އިދާރާއަށް އަންގާނެއެވެ. މި މަޝްވަރާތަކާ ގުޅިގެން ތިމާވެއްޓަށް ކޮށްފާނެ އަސަރުތަކުގެ ދިރާސާ ހުށަހަޅަން ފިޔަވަޅުތަކާއި އެހެނިހެން ޒިންމާ ނަގާފައިވާ ސިޓީއެއް އެއްގޮތަށް މިނިސްޓްރީއަށް ފޮނުވުން މިނިސްޓްރީން އެ މަޝްވަރާތަކުގެ ގޮތަކަށް އެއްގޮތަށް އަންގަންވާނެއެވެ.

9. ތިމާވެށީގެ ފުރަތަމަ ދިރާސާ

(ހ) ތިމާވެށީގެ ފުރަތަމަ ދިރާސާ އަސާސީގޮތުން މަޢުލޫމާތު ހުންނަންވާނީ މި ގަވާއިދުގެ ޖަދުވަލު ((ބ) 2) ގައިވާ ގޮތަށެވެ.

(ށ) ތިމާވެށީގެ ފުރަތަމަ ދިރާސާއަށްފަހު ނިންމުމުގެ މިގަވާއިދުގެ ޖަދުވަލު (ތ) ގައި ވާގޮތަށެވެ. މިގޮތުން ތިމާވެށީގެ ފުރަތަމަ ދިރާސާއި ގުޅޭ ތަފާސީލު ގޮތުން ކުރު ގޮތެއް ނިންމިދާނެއެވެ.

1. މަޝްވަރާއަކީ ތިމާވެށީގެ ބޭސް ބަދަލުގެ އަމަލުކުރާނެގޮތް ބަޔާންކުރާ މަޝްވަރާއެއްކަމުގައި މިނިސްޓްރީއަށް ފެނިއްޖެނަމަ ތިމާވެށީގެ އަސަރު ފޯރާ މިންވަރު ބަލާ ރިޕޯޓް ހެދުމަށް އެންގުން.

2. ތިލާފުށީގެ މެނޭޖްމަންޓް ބޯޑުން ހެދުމަށް އެންގުން، ނުވަތަ

3. މަޝްރޫއުގެ ސަރަހައްދުން ތިލާފުށިބަރު ބޭރު ކަމަށް އަންގާ ހުއްދައެއް ނެތި ޚިދުމަތް ދިނުން، މަސައްކަތް ކުރުމަށް ހުއްދަ ދިނުން.

(ނ) މި ޤާނޫނުގެ (ހ)ގައިވާ ގޮތަށް ތިލާފުށީގެ ޚިދުމަތް ދިނުމުގެ ގޮތުން ގެނެސްފައިވާ ބަދަލުތަކާއެކު، ތިލާފުށީގެ ޚިދުމަތް ދޭ ފަރާތަކުން ދިނުމާ ގުޅޭ ގޮތުން ލިޔުމަކުން އަންގާ 2 (ދޭއް) ދުވަހުގެ ތެރޭގައި އެކަށީގެންވާ ފިޔަވަޅު އަޅާ، ތަފްސީލު ރިޕޯޓެއް މިގަވާއިދުގެ 13 ވަނަ މާއްދާގެ (ހ)ގައި ބަޔާންކުރާ ގޮތަށް ހުށަހަޅަންވާނެއެވެ.

10. ތިލާފުށީގެ މެނޭޖްމަންޓް ބޯޑު

(ހ) މިގަވާއިދުގެ ދަށުން ތިލާފުށީގެ މެނޭޖްމަންޓް ބޯޑުން ހަދަން ޖެހިއްޖެނަމަ، އެ ބޯޑު އެންސަރަންވާނީ އަދި އޮފީހަކަށް ހުށަހަޅާތީ ހުސްކަމުގެ ގޮތުން މިގަވާއިދުގެ ޖަދުވަލު ((ބ) 3) ގައިވާ ގޮތަށެވެ. މިގޮ އިޚްތިޔާރު ފަސް ދުވަހުގެ ތެރޭގައި ހެދުމުގެ ފުރިހަމަ މަޢުލޫމާތު ހިމަނަންވާނެއެވެ.

(ށ) ތިލާފުށީގެ މެނޭޖްމަންޓް ބޯޑުން ހަދައިދޭން މަޝްރޫޢެއް އަމަލުކުރަނީ ތިލާފުށީގެ ބެލެހެއްޓުމާ ގުޅޭގޮތުން ގޮތްތަކަށެވެ.

1. މިގަވާއިދުގެ ޖަދުވަލު ((ބ) 3) ގައިވާ ގޮތުގައި އެއްވެސް ތަރައްޤީއަށްވާގޮތަކަށް މަޝްރޫޢެއް ހަމަގައިމުވެސް ބަހައްޓަކަށް މަސްއޫލިއްޔަތު ގެނައުމަށް ފުރަސަތު ތިލާފުށީގެ މެނޭޖްމަންޓް ބޯޑުން ހުށަހަޅާ ބަލާފައި ދުވަސްތެރޭ ނުލަފާ 7 (ހަތެއް) ދުވަސްތެރޭ ލިޔުމުން އަންގާން.

2. މިގަވާއިދުގެ ޖަދުވަލު ((ބ) 3) ގައިވާ ގޮތުގައި އެއްވެސް ތަރައްޤީއަށްވާގޮތަކަށް މަޝްރޫޢެއް ހަމަގައިމުވެސް ތިލާފުށީގެ މެނޭޖްމަންޓް ބޯޑުން ގެންނަން ބޭނުން ގެނައުމަށްފަހު، އެގޮތް ހަދާފައިވާ ބަލައި ދުވަސްތެރޭ ނުލަފާ 7 (ހަތެއް) ދުވަސްތެރޭ ލިޔުމުން ތިލާފުށީގެ މެނޭޖްމަންޓް ބޯޑަށް އިޢުލާން ކުރުމަށް ބޭނުންވާ މައުލޫމާތު ބަލައިގަނެ އަންގާން.

(ނ) ތިލާފުށީގެ މެނޭޖްމަންޓް ބޯޑުގައި ބަލައިގަތުމަށް ކަނޑައެޅޭނީ ބަލައިގަތުމަށްފަހު ގަވާއިދުން އެދިގެން ކުރަން ގޮސްފައިވާނެއެވެ. އަދި އެކަނޑައެޅުނު ހިސާ ތަރައްޤީ ޖެހޭ އުފަންވާނީ އެދިގެނެވެ.

(ރ) މި ޤާނޫނުގެ (ހ)ގައިވާ ގޮތަށް ތިލާފުށީގެ މެނޭޖްމަންޓް ބޯޑަށް ގޮތެއް ނިންމުމަށް، ތިލާފުށީގެ މެނޭޖްމަންޓް ބޯޑުން ދިނުމާ ގުޅޭ ގޮތުން ލިޔުމަކުން އަންގާ 2 (ދޭއް) ދުވަހުގެ ތެރޭގައި އެކަށީގެންވާ ފިޔަވަޅު އަޅާ، ތަފްސީލު ރިޕޯޓެއް މިގަވާއިދުގެ 13 ވަނަ މާއްދާގެ (ހ)ގައި ބަޔާންކުރާ ގޮތަށް ހުށަހަޅަންވާނެއެވެ.

މީޒާންކުރުމުގެ މަރުޙަލާ

11. (ހ) މިގަވާއިދުގެ ޖަދުވަލު (ރ) ގައި ހިމެނޭ މަޝްވަރާދެއްވުމަކާއި އަދި މިގަވާއިދުގެ 9 ވަނަ މާއްދާގެ (ށ) ގެ ދަށުން ތިމާވެށީގެ އަސަރުކުރާނެ މިންވަރު ބަޔާންކުރާ ރިޕޯޓެއް ހުށަހަޅަން އަންގައިފިނަމަ، އެފަރާތުގެ ފަރާތުން ޖަދުވަލު (ސ) 2 ގައިވާ ތިމާވެށީގެ އަސަރުކުރާނެ މިންވަރުބަޔާންކުރާ ރިޕޯޓު ތައްޔާރުކުރުމަށް އެކު ކޮށް، މަޝްވަރާގެ ޚުލާޞާއަކާއި، ސަރުކާރުގެ ކަމާބެހޭ އިދާރާތަކުން ތަޢާރުފްކުރި ހަފްތާގެ ކުރިއަށް ގެންދިއުމަށް ދިރާސާ ކޮށްދީ ނުވަތަ އިޖުތިމާޢީ ނަތީޖާގެ ފިޔަވަޅު އަދި ތިމާވެށީގެ އަސަރުތަކާން މިންވަރު ބަޔާންކުރާ ރިޕޯޓަށް ހުށަހަޅާ ޓާރމްސް އޮފް ރެފަރެންސްގެ ދިރާސާ ހުށަހަޅަންވާނެއެވެ. ޓާރމްސް އޮފް ރެފަރެންސްގެ ދިރާސާ ހުށަހަޅަންވާނީ އިދާރާއަށް ފޮނުވައިގެން އަދި އެއަން ބަދަލު ގެނެސް ފަހަރު ފޮނުވާނެއެވެ.

(ށ) 1. މިމާއްދާގެ (ހ) ގެ ދަށުން ހުށަހަޅާ ތިމާވެށީގެ އަސަރު ފޮނުވަން މިންވަރު ބަޔާންކުރާ ރިޕޯޓު ހުށަހެޅުމަށްފަހު ފޮނުވައިދޭ އެސެސްމަންޓް ފިހިސާބު ސަމާ، މީޒާންކުރުމުގެ ބައިތަކުގެ ގޮތުން ސިރާޖުތިބޭން ބާއްވަންވާނެއެވެ.

2. މީޒާންކުރުމަށް ބޭއްވާ ބައިތަކުގެ ގޮތުގައި ސިރާޖުތިބޭ ނުވަތަ ސިރާޖުތިބޭން ކަންޑެއައާ ފަރާތަކާއި ފަރާތުން ނުވަތަ އެފަރާތުގެ ފަރާތާގެ ފަރާތްތަކުން ކަންޑެއައާ ފަރާތްތަކާއިފުށު އެތަރާތްގެ ހަރަކާތްތަކާ ތިމާވެށީގެ މުހިންމު މައްސަލަތަކާއި ބާރުގެތަކުން ދިރާސާކުރުމަށް ޗެކްލިސްޓު އޭގެ ދިރާސާކުރަންޖެހޭ އެއްބަސްވާންވާނެއެވެ. އަދި މި ބައިތަކުގައި، ޗެކްލިސްޓު އޭގެ ދިރާސާކުރަންޖެހޭ ފިޔަވަޅު ކަންޑެއައާ ދިރާސާތަކުން އެއްބަސްވާންވާނެއެވެ.

3. އެފަރާތް ނުވަތަ އެނާ ކަންޑެއައާ ފަރާތުގެ އިތުރުން މީޒާންކުރުމުގެ ބައްދަލުވުމުގައި އެފަރާތުގެ ފަރާތުން މަޝްވަރާގެ ތިމާވެށީގެ ކޮންސަލްޓަންޓް ބައިވެރިވާންވާނެއެވެ. މިގޭ އިތުރަށް އެމަސައްކަތްތަކާގެ އިދާރާތަކުން ސިރާޖުތިބޭން ދައުވަތު އަރުވަންވާނެއެވެ.

4. މިމާއްދާގެ (ށ) ގެ (3) ވަނަ ފުރުޞަތުގައި ބައްދަލުކުރުމާ ފަރާތްތަކަށް މީޒާންކުރުމުގެ ބައްދަލުވުމުގައި ބައިވެރިވާނެކަމަށް ބައިވެރިވާން ފަރާތެއް ޓެލިފޯނުން ބައްދަލުވުން 1 (އެކެއް) ގަޑިއިރު ކުރިން ސިރާޖުތިބޭއަށް ލިޔުމުން އަންގަންވާނެއެވެ. މިގޮތުން ކޮންސަލްޓަންޓުގެ ބަދަލުގައި ހާޒިރުވާނީ މިގަވާއިދުގެ ދަށުން ރަޖިސްޓަރީވެފައިވާ ތިމާވެށީގެ ކޮންސަލްޓަންޓަކަށެވެ.

5. ހަމައެކަނި ތިމާވެށީގެ ކޮންސަލްޓަންޓާއި ހިމަނައިގެން އެފަރާތުގެ ބައްދަލުވުން ކުރިއަށް ގެންދިއުމަށް މައްސަލައެއް ކުރިމަތި ނުވާނަމަކަމަށް ސިރާޖުތިބޭއަށް ފެނިއްޖެ ހިނދެއްގައި ހަމައެކަނި އެ ދުވަހެއްގައެކު މީޒާންކުރުމުގެ ބައްދަލުވުން ބޭއްވުމުގެ އިޚުތިޔާރު ސިރާޖުތިބޭއަށް ލިބިގެންވެއެވެ.

6. މީޒާންކުރުމުގެ ބައްދަލުވުމަކީ މިގަވާއިދުން ލާޒިމުކުރާ ކަމާގުޅޭނުހުރި ފަރާތްތަކާއެކު ކުރާ މަޝްވަރާ (ސްކޯޕިންގ ކޮންސަލްޓޭޝަން) ކަމުގައި ބަލައި މިގަވާއިދުގެ ދަށުން ހުށަހަޅާ ރިޕޯޓުތަކުގައި ހިމަނައިގެން ނުވާނެއެވެ.

(ސ) މިޤާނޫނާ ބައްދަލުވުމުގައި ދަސްތޫރު ހިނގާ ތަނަށް ޖިނާއަތްތަކުން ބޭނުންވާކަމަށް
ކަމާއިގުޅޭ ދާއިރާތަކުން ފާހަގަކުރެވިއްޖެނަމަ އެގޮތަށް ނިންމިދާނެއެވެ. އަދި މިގޮތަށް
ޖިނާއަތްތަކުން ޖެހިއްޖެނަމަ، އެކަމަށް ބޭނުންވާ ހުރިހާ އިންތިޒާމުތަކެއް ހަމަޖެއްސުމާއި
އެހީތެރިކަން ފޯރުކޮށްދޭނެއެވެ.

(ޑ) ޤާނޫނީ އެކި ރިޔާސަތުގެ ފުރިހަމަ ހަމަވުމުގެ ކުރިން މުއްދަތު އިމްތިޙާނުތަކުން ބޭނުންވާ
އެކަމަށް އެދި ލިޔުމަކުން މިނިސްޓްރީއަށް އެދިފައިވާ ހުށަހަޅާފައިވާނަމައެވެ. އަދި މިލިޔުމުގައި
އިމްތިޙާނުތަކުން ބޭނުންވާ މުއްދަތާއި ސަބަބު ބަޔާންކުރަންވާނެއެވެ. މިގޮތަށް މުއްދަތު
އިމްތިޙާނުގެ މިޤާނޫނުގެ ބަޔާންކޮށްފައި ބާއްވާ ތާރީޚުން 01 (އެކެއް) އަހަރުގެ
މުއްދަތުގެ ތެރޭގައި ހުށަހަޅާ ހުށަހެޅުންތަކަށެވެ. އެއްވެސް ސަބަބަކާއި ހުރި މުއްދަތު
ހަމަވުމުގެ ކުރިން މުއްދަތު އިތުރު ނުކޮށްދިނަމަ މުއްދަތު އިތުރުކުރެވޭނީ 2000 (ދެހާސް)
ރުފިޔާގެ ޖޫރިމަ ދިނުމުން ދައްކައިގެންނެވެ.

(ޒ) ޤާނޫނީ އެކި ރިޔާސަތުގެ ފުރިހަމަ ހަމަވުމުގެ ކުރިން މުއްދަތު އިމްތިޙާނުތަކުން ބޭނުންވާ
ބަޔާންކުރާ ރިޕޯޓު ހުށަހަޅާނެ މުއްދަތު ކަނޑައެޅުމުގައި އެންމެން ވާނެއެވެ.

(ޓ) މި މާއްދާގެ (ޑ)ގައި އެއްބަސްވާ ޤާނޫނީ އެކި ރިޔާސަތު އެދިއާރުން މިނިސްޓްރީން
ލޯކަލްކައުންސިލްގައި މަސްއޫލިއްޔަތު ސަރުކާރު ބެހޭގޮތުން އަމަލުކުރެވޭނެ ތިމާވެށްޓަށް އަސަރު
ފޯރާނެ މިންވަރު ބެލުމުގެ ރިޕޯޓު ހުށަހަޅާ ކުރިން އެކަން މިނިސްޓްރީއަށް
އަންގަންވާނެއެވެ. މިގޮތަށް އަންގާނީ މި ދާއިރާގެ ޖަރީމާތު (ޅ) ގައި ވާ ފޯމާއި އެކު އެ
ބަލައިގަތް އަންގައިދޭ ކަރުދާސްތަކާއި އެކުގައެވެ.

(ޔ) މި މާއްދާގެ (ޓ)ގައިވާގޮތަށް މަސްއޫލުން އަންނަ ބަލައިގަތް ހުށަހެޅުމުން ޤާނޫނީ އެކި
ރިޔާސަތުގެ ބަލައިގަތް އަށް އަންނަނަވާ ބަލައިގަތް ދާއިރާއަށް މިނިސްޓްރީން އަންގަން
ވާނެއެވެ. އަދި ދާއިރާތަކު ތިމާވެށްޓަށް އަސަރު ފޯރާނެ މިންވަރު ބެލުމުގެ ރިޕޯޓު ހުށަހަޅާއިރު
ރިޕޯޓުގައި މި ކަންކަން ހިމަނަން ޖެހޭނެއެވެ.

(ޕ) މިގޮތަށްދާ ދެމުން ތިމާވެށްޓަށް އަސަރު ފޯރާނެ މިންވަރު ބެލުމުގެ ރިޕޯޓުއް ހަދަން ޖެހިއްޖެނަމަ އެރިޕޯޓު ތައްޔާރުކުރަން ވާނީ މިނިސްޓްރީއާއި ދާއިރާއާއި ދެމެދު އެއްބަސްވުމެއް ޤާނޫނީ އެކި ރިޔާސަތާއި އެއްގޮތަށެވެ. | ތިމާވެށްޓަށް އަސަރު ފޯރާނެ 12.
މިންވަރު ބެލުމުގެ ރިޕޯޓު

(ޖ) ތަރައްޤީގެ ހުށަހެޅުން އެކުލަވާލުމުގައި ތިމާވެށްޓާބެހޭ ހުރިހާ ކަންކަމަކަށް ބަލާ، އެކަންކަމާއި
ގުޅިގެން ދިމާވެދާނޭ ކަންތައްތައް ދެނެގަނެ، އެކަންކަމާއި ކުރިމަތިލާނެ ގޮތްތައް
ކަނޑައެޅުމުގެ ތިމާވެށްޓަށް އަސަރު ފޯރާނެ މިންވަރު ބެލުމުގެ ރިޕޯޓުން
ތަފްސީލުކޮށް ބަޔާންކުރަންވާނެއެވެ. ތިމާވެށްޓަށް އަސަރު ފޯރާނެ މިންވަރު ބެލުމުގެ ރިޕޯޓަކީ ފަންނީ
ގޮތުން ތައްޔާރުކުރާ ވަރަށް ފުރިހަމަ ބަޔާނެއް ކަމުގައި ވާންވާނެއެވެ. އަދި ދާއިރާގައި، ކުރިން
ހުށަހަޅާ ކަރުދާސް ނިންމުމުގެ ކަމަށް ތަފްސީލު ކަންތައްތަކެއް މަޢުލޫމާތާއި،
ބަދަލުގެނައުމުގައި ދާއިރާގައި ކުރިއެރުންތަ އެހެންކަންކަމާއި، ނުކުތާތައް ތަރުތީބު އަސަރު،
އަސަރުތަކެއް ކުރުކޮށްދެއްވާ، އަދި ތިމާވެށީގެ ގޮތުންނާއި، އިޖުތިމާޢީ އަދި އިޤްތިޞާދީ
ގޮތުން ކުރިއަށްގެނެވޭނެކަމަށް ފެންނަ ފުރުޞަތުތައް ބަޔާންކުރުމުގައި ވާންވާނީ އެކަންކަން
ސާފުކޮށް ފަހު ގޮތަކަށެވެ.

(ނ) ތިމާވެށްޓަށް އަސަރު ކުރާނެ މިންވަރު ބަޔާންކުރާ ރިޕޯޓް އޮންނަންވާނީ އަދި އާގައިވާ
މަޢުލޫމާތު ހުށަހަޅަންވާނީ މި ގަވާއިދުގެ ޖަދުވަލު ((ހ) 1) ގައިވާ ގޮތަށެވެ. މީގެ އިތުރަށް
ވަކި އަމަލުތަކާއި ގުޅުން ހުރި މިންވަރު މަޢުލޫމާތު ހިމެނިދާނެއެވެ.

(ރ) އުޅޭއުރު މިޤައުމުގެ އިޖުތިމާޢީ ކާބޯ ހުރަހަރަށްވާނީ މިގަވާއިދުގެ ޖަދުވަލު (ގ) ގައި
ބަޔާންކޮށްފައިވާ ތަރުތީބާއި އެއްގޮތަށެވެ.

(ބ) ތިމާވެށްޓަށް އަސަރު ކުރާނެ މިންވަރު ބަޔާންކުރާ ރިޕޯޓްގައި ބަޔާންކޮށްފައިވާ ކަންތައްތައް
ބަޔާންކޮށްފައިވާ ގަވާއިދުން އުޅޭއުރު ކުރިއަށް ގެންދަންވާނެއެވެ. އަދި އެކަންތައްތަކަށް ހިންގާ
ގަރާރުގެ ޖާނާ އުފުލަންވާނީ އުޅޭއުރެވެ.

13. ތިމާވެށްޓަށް އަސަރު ކުރާނެ މިންވަރު ބަޔާންކުރާ ރިޕޯޓް މުރާޖަޢާކުރާ މުއްދަތު ނިންމުން

(ޅ) ތިމާވެށްޓަށް އަސަރު ކުރާނެ މިންވަރު ބަޔާންކުރާ ރިޕޯޓް ލިބުމުން މިނިސްޓްރީން އެ ރިޕޯޓް
ފުރިހަމަ ކުރުވުމަށްޓަކައި ބޭނުންވާ މަޢުލޫމާތު މި ގަވާއިދުގެ ޖަދުވަލު (ކ) ގައިވާ އިތުރު
އަގުއްބަދަލުގައިވާ ކަންތައްތައް ހަމަޖެހި ބަލައި، ފުރިހަމަ ކުރުންވަރަށް، އުޅޭއުރަން، ފޮނުވި ރިޕޯޓް
ޤަބޫލު ނުކުރެވޭނެ އެންގަންވާނެއެވެ.

(ކ) ތިމާވެށްޓަށް އަސަރު ކުރާނެ މިންވަރު ބަޔާންކުރާ ރިޕޯޓް ޤަބޫލުކުރުމަށް ނިންމުމަށްފަހު
މިނިސްޓްރީން ރިޕޯޓް ބަލާ ގޮތުގެ ނިންމުމަކަށް، 2 (ދޭއް) މަސްދުވަހުން ބައްޓަންކުރަންވާނެއެވެ.
މަސްދުވަސް ބައްޓަން ކުރެވޭ މިނިސްޓްރީއާ ގަވާއިދު (އ) ގައިވާ މިންގަނޑުތަކަށް
ބާއްވަންކުރަންވާނެ. އަދި އެއްގަނޑުކުރާ މަސްދުވަސްތަކުގެ އެކެއް ބަދަލުވުމުގައި
މިނިސްޓްރީން ސާފުކުރަންވާނެއެވެ. މިނިސްޓްރީން މަސްދުވަސްގެ ތިމާވެށް ފިރިޔާ
ބަލަހައްޓަންވާނެއެވެ. އެއްވެސް ރިޕޯޓް މަސްދުވަސް ކުރިން މަސްދުވަސް ޤަބޫލުކުރާ ނަން ނުލާވެއެވެ.
މުއްދަތުގެ ނިންމުމަށްފަހު ރިޕޯޓް މުއްދަތު ހުށަހަޅާ މިނިސްޓްރީން ފޮނުވާ ފުރުޞަތު ދެވެއެވެ.
ރިޕޯޓް މުއްދަތުގައި ފުރުޞަތު، އެއްވެސް ސުވާލެއްގައި ތިމާވެށްޓަށް އަސަރު ކުރާނެ މިންވަރު
ބަޔާންކުރާ ރިޕޯޓް ބަލައިގަނެވުނުގައި ނުވަތަ މަޢުލޫމާތު އެއްކޮށްދިނުމުގައި އެއްވެސް
ހައިސިއްޔަތެއްގެ ބެލެހެއްޓުމާ ފުރުޞަތު ލިބޭނެ ނުވާނެއެވެ. މީގެ ތެރޭގައި މިޤާނޫނުން
ބާކީ ބަޔާންކޮށްފައިވާ ބެލެހެއްޓުމާ ނުހިމެނޭނެއެވެ.

(އ) ތިމާވެށްޓަށް އަސަރު ކުރާނެ މިންވަރު ބަޔާންކުރާ ރިޕޯޓް މުރާޖަޢާކުރާ މުއްދަތުގައި
ސަރުކާރުގެ ކަމާބެހޭ މިނިސްޓްރީތަކާއި ސަރުކާރުގެ އިދާރާތަކުގެ ޚިޔާލު
ހޯދަންވާނެއެވެ.

(ވ) ތިމާވެށްޓަށް އަސަރު ކުރާނެ މިންވަރު ބަޔާންކުރާ ރިޕޯޓް މުރާޖަޢާކުރާ މުއްދަތުގައި އާންމުންގެ
ޚިޔާލު ހޯދަންވާނެއެވެ.

(މ) ތިމާވެށީގެ ގޮތުން ނިންމުމުގެ ލިއުން ދޫކުރުމުގައި ތިމާވެށްޓަށް އަސަރު ކުރާނެ މިންވަރު
ބަޔާންކުރާ ރިޕޯޓަށް އާންމުން ހުށަހަޅާފައިވާ ޚިޔާލުތަކަށް މިނިސްޓްރީން ރިޢާޔަތް
ކުރަންވާނެއެވެ.

(ފ) މުރާޖަޢާކުރާ މުއްދަތު ނިންމުމުގެ ދަރަޖަތައް ބެހިގެންވަނީ އަންނަނިވި ގޮތަށެވެ.

1. ދަރަޖަ 1: 15 ދުވަހުގެ ތެރޭގައި ރިޕޯޓާމެދު ގޮތެއް ނިންމުން.

2. ދަރަޖަ 2: 10 ދުވަހުގެ ތެރޭގައި ރިޕޯޓާމެދު ގޮތެއް ނިންމުން.

3. ދަރަޖަ 3: 5 ދުވަހުގެ ތެރޭގައި ރިޕޯޓާމެދު ގޮތެއް ނިންމުން.

(ރ) މި މާއްދާގެ (ށ)ގައި ވާ ގޮތަށް މުރާޖަޢާކޮށް ގޮތެއް ނިންމުން ކަމުގައި ބުނެފައި އޮވަނީ ތިމާވެށީގެ ނިންމި ގޮތުގެ ލިޔުން ދޫކުރުމަށް ނުވަތަ ރިޕޯޓު މުރާޖަޢާކުރުމަށްފަހު އިތުރު މަޢުލޫމާތަށް ގޮވާލުމަށެވެ.

(ބ) ތިމާވެށްޓަށް އަސަރު ފޯރާނެ މިންވަރު ބަޔާންކުރާ ރިޕޯޓު އޮންނަންވީ ގޮތްކަމަށް މިގަވާއިދުގެ ޖަދުވަލު (ބ) ގެ 1 ގައި ކަނޑައެޅިފައިވާގޮތުން އާންމުންނާއި މަޝްވަރާކުރުން ހިމެނިފައި ވިޔަސް، ތަރައްޤީގެ ބައެއް މަޝްރޫޢުތަކަކީ ވަރަށް ބޮޑެތި ޒާތުގެ ތަފާތުވާ ކަންކަމަށް ވާތީވެ، އާންމުންގެ ޒާތުގެ އިތުރަށް ހުރިހާ ޖެހިއްޖެ ހާލަތްތަކުގައި އާންމުންގެ ޒާތުގެ ހުށަހެޅުންތަކަށް މިނިސްޓްރީން ކަނޑައަޅާ މުއްދަތެއްގައި ބައިވެރިވުން އިންތިޒާމްކުރުމަށް އެކަމަށް ޒަރޫރީކުރުމަށް އިތުރަށް އަންގާދާނެއެވެ.

(ޅ) މުރާޖަޢާކޮށް ނިންމުމަށްފަހު، މުރާޖަޢާ ބެއްލެވުމުގެ ބާރުލިބުން މިނިސްޓްރީއަށް ފޮނުވުމަށްފަހު މަޝްރޫޢުގެ ތިމާވެށީގެ ކޮންސެޕްޓް އަދި މަޝްރޫޢުގެ އުނިކަމަކާ މުރާޖަޢާ ބެއްލެވުމުގެ ބާރުލިބިގެންނެވެ. އަދި މިބާރުވާ ބެއްލެވުމުގެ ތިމާވެށީގެ ކޮންސެޕްޓް އަދި އުދަގޫ ހުށަހަޅުއްވާނެއެވެ. މިބެއްލެވުމުގެ ތިމާވެށީގެ ކޮންސެޕްޓް އަދި އުދަގޫތަކުގެ ބަލަހައްޓައި އެއްވެސް ފަރާތަކުން ބައިވެރިވުމެއްނުވާނެއެވެ.

## 4 ވަނަ ބައި - ތިމާވެށީގެ ގޮތުން ނިންމިގޮތުގެ ލިޔުން ދޫކުރުން

ތިމާވެށީގެ ގޮތުން ނިންމިގޮތުގެ ލިޔުން ދޫކުރުން .14

(ހ) ތިމާވެށްޓަށް އަސަރު ފޯރާނެ މިންވަރު ބަޔާންކުރާ ރިޕޯޓު ބަލާ ނިންމުމަށްފަހު އަދި މިގަވާއިދުގެ 13 ވަނަ މާއްދާގެ (ރ) ގައިވާ ގޮތަށް ހުށަހެޅޭ އާންމުންގެ ޚިޔާލުތަކަށް ރިއާޔަތްކުރުމަށްފަހު މިނިސްޓްރީން ތިމާވެށީގެ ގޮތުން ނިންމިގޮތުގެ ލިޔުން ދޫކުރަންވާނެއެވެ.

(ށ) ތިމާވެށީގެ ގޮތުން ނިންމިގޮތުގެ ލިޔުން އެންމެންނާ ހިއްސާކުރާ ތިރީގައިވާ ގޮތްތަކުން އެއް ގޮތަކަށެވެ.

1. މި ގަވާއިދުގެ ޖަދުވަލު (ހ) ގައިވާ ނަމޫނާއާއި އެއްގޮތަށް އުދާރާ ކުރަންޖެހޭ ކަމަށް މިނިސްޓްރީއަށް ފެނުނު ކަންތައްތަކާއި ކުރުމަށް ޝަރުތުތަކާއި، ހުއްޓުވި ފަރާތްތަކާއި މަޝްރޫޢު ކުރިއަށްގެންދަން މިނިސްޓްރީން ހުއްދަދިނުން ނުވަތަ؛

2. މި ގަވާއިދުގެ ޖަދުވަލު (ނ) ގައި ބަޔާންކޮށްފައިވާ ނަމޫނާއާއި އެއްގޮތަށް ރިޕޯޓުގެ ފެންވަރު ދަށްވުމުގެ ސަބަބުން ރިޕޯޓް ގަބޫލުނުކުރާކަން އަންގައިން؛

3. މިނިސްޓްރީގެ ނަޒަރުގައި މަޝްރޫޢުގެ ސަބަބުން އިޖާބީ ނުކުރެވޭވަރުގެ ބޮޑެތި ގެއްލުންތަކެއް ތިމާވެށްޓަށް ލިބިދާނެކަމަށް ފެނިއްޖެ ހާލަތްތަކުގައި މި ގަވާއިދުގެ ޖަދުވަލު (ރ) ގައިވާ ގޮތަށް އުސޫލުތަކާއި ގަބޫލުނުކުރާކަން އަންގައިން.

(ނ) މިނިސްޓްރީގެ ނިންމުން އިތުރަށް އެކަމުގައި އަދި މިނިސްޓްރީގެ ވެބްސައިޓުގައި އާންމުކޮށް ޝާއިޢު ކުރަންވާނެއެވެ.

(ރ) ތިމާވެށީގެ ގޮތުން ނިންމިގޮތުގެ ލިޔުން ދޫކުރި ތާރީހުން ފެށިގެން 1 (އެކެއް) އަހަރު ދުވަހުގެ ތެރޭގައި މަސައްކަތް ނުފެށިއްޖެ އަދި މުއްދަތު އިތުރު ނުކުރެވިއްޖެނަމަ ތިމާވެށީގެ ނިންމިގޮތުގެ ލިޔުން ބާޠިލުވާނެއެވެ.

(ބ) ތިމާވެށީގެ ނިންމިގޮތުގެ ޗިޓުގެ މުއްދަތު އިތުރުކުރުމުގައި ޢަމަލު ކުރާނީ އަންނަނިވި ގޮތަށެވެ.

1. ތިމާވެށީގެ ނިންމިގޮތުގެ ޗިޓުގެ މުއްދަތު އިތުރުކުރަން އެދި ހުށަހަޅަންވާނީ، މުއްދަތުގައި މަސައްކަތް ނުފެށުނު ސަބަބު ބަޔާންކޮށް އެދިއްޖެއެވެ.

2. ތިމާވެށީގެ ނިންމިގޮތުގެ ޗިޓުގެ މުއްދަތު ހަމަވުމުގެ ކުރިން ހުށަހަޅައިފިނަމަ ޖޫރިމަނާއެއް ނުކޮށް މުއްދަތު އިތުރުކޮށްދެވޭނެއެވެ.

3. ތިމާވެށީގެ ނިންމިގޮތުގެ ޗިޓުގެ މުއްދަތު ހަމަވީތާ 1 (އެކެއް) މަސް ހަމަނުވާ މަސްދުވަހަކަށް 5,000 (ފަސްހާސް) ރުފިޔާގެ ޖޫރިމަނާއެއް ދައްކަންޖެހޭނެއެވެ.

4. ތިމާވެށީގެ ނިންމިގޮތުގެ ޗިޓުގެ މުއްދަތު ހަމަވީތާ 2 (ދޭއް) މަސް ހަމަނުވާ މަސްދުވަހަކަށް 10,000 (ދިހަހާސް) ރުފިޔާގެ ޖޫރިމަނާއެއް ދައްކަންޖެހޭނެއެވެ.

5. ތިމާވެށީގެ ނިންމިގޮތުގެ ޗިޓުގެ މުއްދަތު ހަމަވީތާ 2 (ދޭއް) މަސް ހަމަވެފައިވާ މަސްދުވަހަކަށް މުއްދަތު އިތުރުކޮށް ނުދެވޭނެއެވެ.

6. ތިމާވެށީގެ ނިންމިގޮތުގެ ޗިޓުގެ މުއްދަތު އިތުރުކުރެވޭނީ ގިނަވެގެން 1 (އެކެއް) ފަހަރު އަދި ދިގުވެގެން 1 (އެކެއް) އަހަރު ދުވަހުގެ މުއްދަތަކަށެވެ.

(ށ) ތިމާވެށީގެ ގޮތުން ނިންމިގޮތުގެ ޗިޓުން ދޫކޮށްފައިވާ ޕްރޮޖެކްޓް އަންނަނިވި ކަންތައްތައް ފުރިހަމަވާނަމަ އެޕްޑޭޓްކޮށް ހުށަހެޅިދާނެއެވެ.

1. ތިމާވެށީގެ ގޮތުން ނިންމިގޮތުގެ ޗިޓަށް 5 (ފަހެއް) އަހަރު ވެފައި ނުވުން

2. ޕްރޮޖެކްޓުގައި ހިމެނޭ މަސައްކަތްތަކުގެ ސްކޯޕަށް ބަދަލެއް ނައުން

3. ޕްރޮޖެކްޓުގެ މަސައްކަތް ހިންގާ ސަރަޙައްދުގެ އިމުން ފިރިގެން 500 (ފަސްސަތޭކަ) މީޓަރުގެ ސަރަޙައްދުގެ ތެރޭގައި ކުރާ މަސައްކަތްތަކެއް

(ނ) މި މާއްދާގެ (ށ) ގައިވާ ގޮތަށް ތިމާވެށްޓަށް އަސަރުކޮށްފާ މިންވަރު ބަޔާންކުރާ ޕްރޮޖެކްޓް އެޕްޑޭޓް ހުށަހަޅަން ބޭނުންވާ ފޯމާއެކު މި ޤަވާއިދުގެ ޖަދުވަލު (ޅ) ގައިވާ އެޕްލިކޭޝަން ފޯމާއި ބޭނުންވާ ބަދަލުތަކުގެ ތަފްސީލާއި ކަރުދާސްތަކާ ޖަދުވަލު ޗެކްލިސްޓް އަދި ރަޖިސްޓްރީ އެއް މިނިސްޓްރީއަށް ހުށަހެޅުން އެ ޗެކްލިސްޓް އޮތް ފުރިހަމަކޮށް އެ ޕްރޮޖެކްޓް މިނިސްޓްރީއަށް ހުށަހަޅަންވާނެއެވެ.

(ރ) އެޖެންސީން ރިޕޯޓު މުރާޖަޢާކުރުމާއި ރިޕޯޓަށްނަގާ ފީ ކަނޑައަޅަނީ މި ގަވާއިދުގެ 7 ވަނަ މާއްދާގައި ވާ ގޮތުގެ މަތިންނެވެ. އަދި އެޖެންސީން މުރާޖަޢާކުރުމުގެ މަސައްކަތަށް ނަގާ ތިމާވެއްޓަށް އަސަރުކުރާ މިންވަރު ބަޔާންކުރާ ރިޕޯޓު މުރާޖަޢާކުރުމަށް މި ގަވާއިދުގެ 13ވަނަ މާއްދާގައި ބަޔާންކޮށްފައިވާ ގޮތަށެވެ.

(ބ) އެޖެންސީއަކުން ހުއްދަދިނުމަށް މަޝްވަރާކުރަން އެއްވެސް ބަދަލެއް ގެނައުމަށްފަހު ބަދަލުގެނައި މަސައްކަތްތަކަށް ކުރިއަށްގެންދަންވާނީ އެޖެންސީގައިވާ ގޮތަށެވެ.

(ޅ) މި މާއްދާގެ (ހ)ގައި ވާގޮތަށް ތިމާވެށީގެ ނިންމުމުގެ ލިޔުން ދޫކުރައިރު ހުރި ހާލަތަށް ބަދަލެއް އަތުވެއްޖެނަމަ އެ ނިންމުމުގެ ލިޔުން ބާތިލުކުރުމުގެ ނުވަތަ ނިންމުމުގެ ލިޔުން ބަދަލު ކުރުމުގެ އިޚްތިޔާރު މިނިސްޓްރީއަށް ލިބިގެންވެއެވެ.

(ކ) މި މާއްދާގެ (ހ) ގެ (1) ގެ ދަށުން ދޫކުރާ ނިންމުމުގެ ލިޔުމުގައި ވެންބަރު އަންނަމުންދާ ބަދަލުތަކެއް ދެނެގަތުމާބެހޭ ހުށަހަޅަންޖެހޭ ގޮތުގެ ޝަރުޠުތަކާއި ބަލާނެ ޕްރޮސީޖަރސް ހިމަނާފައިވާނެއެވެ. މިގޮތުން ބަދަލުތަކެއް އަންނަމުންދާ ބަދަލުތަކުގެ ދެނެގަތުމާއި ބޭނުންކުރާ (ވ) ގައިވާ ގޮތަށެވެ. އަދި މިދެނެގަތުމުގެ ރިޕޯޓުތައް އެއްކޮށް އެކުލެވޭ ދިރާސާގެ ރިޕޯޓުތައް، ތަރައްޤީގެ މަޝްވަރާގެ އަލަށް މަސައްކަތް ނިމުމަށްފަހު، 05 (ފަހެއް) އަހަރު ވަންދެންނެވެ. ނަގަފައި، މިނިސްޓްރީއަށް ފޮނުވައި ހިފެހެއްޓުމަށް މި މުއްދަތު ހިމެނުމަށްފަހެވެ.

(ގ) މި ގަވާއިދުގެ ދަށުން ދޫކުރާ ތިމާވެށީގެ ނިންމުމުގެ ލިޔުމާއި ތިމާވެށީގެ ނިންމުމުގެ ލިޔުން ދޫކުރުމުން ތިމާވެށީގެ އަސަރުތަކުގެ މިންވަރު ބަޔާންކުރާ ރިޕޯޓުގެ ކޮޕީއެއް، މަޝްވަރާ ހިނގާ ކޮންސަލްޓޭޝަނާއި ޕަބްލިކް ކޮމެންޓް ޝާއިޢުކުރަންވާނެއެވެ. އަދި ތިމާވެށީގެ ނިންމުމުގެ ލިޔުމާއި ތިމާވެށީގެ އަސަރުތަކުގެ މިންވަރު ބަޔާންކުރާ ރިޕޯޓުގެ ކޮޕީއެއް ސަރުކާރުގެ ވެބްސައިޓުގައި ޝާއިޢުކުރަންވާނެއެވެ. ތިމާވެށީގެ ނިންމުމުގެ ލިޔުމާއި ތިމާވެށީގެ ނިންމުމުގެ ލިޔުން ދޫކުރުމުން އަސަރުތަކުގެ ރިޕޯޓުގެ ކޮޕީއެއް، މަޝްވަރާ ހިނގާ ސަރަޙައްދުގައި ވެބްސައިޓުގައި ހިމެނިގެން އެ މަޝްވަރާގެ ޢާއްމު ޖަހަންވާނެއެވެ.

15. އިސްތިއުނާފު ހުށަހެޅުން

(ހ) ތިމާވެށީގެ ނިންމުމުގެ ލިޔުމާއި ދެކޮޅު ހިތްހަމަ ނުޖެހޭނަމަ، އެކަމާމެދު އިސްތިއުނާފު ހުށަހެޅިދާނެއެވެ. މިގޮތުން ހުށަހަޅަންވާނީ ތިމާވެށީގެ ނިންމުމުގެ ލިޔުން ލިބޭތާ ބަންދު ދުވަސްތަކާ ނުހިމަނާ 10 (ދިހައެއް) ދުވަހުގެ ތެރޭގައެވެ.

(ށ) ތިމާވެށީގެ ނިންމުމުގެ ލިޔުމާއި ދެކޮޅު ހިތްހަމަ ނުޖެހުނީ ކީއްވެގެންކަން ސާފުކޮށް ބަޔާންކޮށް އިސްތިއުނާފު ހުށަހަޅަންވާނީ ލިޔުމުން މިނިސްޓްރީއަށެވެ.

(ނ) އިސްތިއުނާފު ކުރުމުން ސަރަޙައްދުމަތިން ތަރައްޤީގެ ކުރިން މިނިސްޓްރީގެ ގޮތުގެ އިރުޝާދު މިނިސްޓަރ އަށް ކުރަންވާނެއެވެ.

(ރ) އިސްތިއުނާފު ހުށަހެޅޭތާ ބަންދު ދުވަސްތަކާ ނުހިމަނާ 15 (ފަނަރަ) ދުވަހުގެ ތެރޭގައި އިސްތިއުނާފާމެދު ނިންމި ގޮތެއް މިނިސްޓަރ ލިޔުމުން އަންގާނެއެވެ. އިސްތިއުނާފުގެ ހުށަހެޅުން ބެލުމަށްފަހު ތައްޔާރުކުރާ ރިޕޯޓު ލިބުމުން މިނިސްޓަރ ނިންމާ ގޮތަކަށް އަމަލުކުރަންވާނެއެވެ.

1. އިސްތިއުނާފު ކުރާނީ ޖޭގައެއް ނަތީޖާއަށް ސަބަބުތަކާ އެކު ލިޔުމަކުން އަންގަން، ނުވަތަ

2. އިސްތިއުނާފުގެ ހުށަހެޅުމުގައި ކަންތައްތަކާ ރިޢާޔަތްކޮށް ތިމާވެށްޓަށް އަސާސީ ފާރަން މިންވަރު ބަޔާންކުރާ ރިޕޯޓު އަޕްލޯޑްކުރި ތިމާވެށީގެ ނިންމުމުގެ ލިޔުމަށް ބަލައިގެން ގެންނަންޖެހޭ ކަންތައްތައް.

3. ރިޕޯޓު ގޮތުގެމަތިން ތ ނިންމުން ބަލައިލުމަށް
އިސްތިއުނާފުކުރަމުގަނޑަށް، ތިމާވެށީގެ ނިންމުމުގެ ލިޔުމުގައި މިނިސްޓްރީން
ރިޕޯޓު ފޮނުވާއިރު ސަބަބުތައްކަމަށް ބަޔާންކުރަމުގެ މައުލޫމާތު ނުވަތަ އެހެން
ތަރުޖަމާ ބައެއް މައުލޫމާތު، ފުރިހަމައަށް މިނިސްޓްރީއަށް ހުށަހެޅުން، އޮފީހުގެ
ޑިރެކްޓަރ ނިންމުމުގެ ލިޔުމަށް ގެންނަންޖެހޭ ކަންތައްތައް.

(ހ) އިސްތިއުނާފުކުރުމަށް މިނިސްޓްރީ ގޮތުގެ ނިންމުމުގެ ކުރިން، ލިޔުމަކުން އެދި އިސްތިއުނާފުކަމަށް ހުށަހެޅުން އަންގައި ގޮތްދީފައިވާ އިތުރުކަމަށް ލިބިގެން ވެއްޖެ.

(ށ) ތިމާވެށީގެ އަސާސީ ފާރަން މިންވަރު ބަޔާންކުރާ ރިޕޯޓު އަޕްލޯޑް ބެލުމަށް މިނިސްޓްރީ ނިންމައިދިނުމަށް، ނުވަތަ މިމާއްދާގެ (ރ) (3) ގެ ދަށުން ގައުމީފާލު ހުށަހަޅާ އެހެން ޑިރެކްޓަރ ނިންމައިދިނުމަށް އެދިފައިވާ ފަރާތުން 2500 (ދެހާސް ފަސް ސަތޭކަ) ރުފިޔާގެ
(އަސްލަށް ނުލިބޭނެ) ފީއެއް ދައްކަން ވާނެއެވެ. އިސްތިއުނާފު މަރުހަލާގައި ތިމާވެށީގެ
އަސާސީ ފާރަން މިންވަރު ބަޔާންކުރާ ރިޕޯޓު އަޕްލޯޑް ބެލުމަށް މިނިސްޓްރީ ނިންމައިދިނުމަށް
ނުވަތަ މިމާއްދާގެ (ރ) (3) ގެ ދަށުން ގައުމީފާލު ހުށަހަޅާ އެހެން ޑިރެކްޓަރ ނިންމައިދިނުމަށް، އެކަށަކުން މިނިސްޓްރީ ކަނޑައަޅާ ފީއެއްކަމެވެ.

# 5 ވަނަ ބައި - ކޮންސަލްޓަންޓުން ރަޖިސްޓަރީކުރުމާއި މަސައްކަތުގެ ފެންވަރު ވަޒަންކުރުން

ކޮންސަލްޓަންޓުން ރަޖިސްޓަރީކުރުން

16. (ހ) ކޮންސަލްޓަންޓުންގެ ނަމާއި އެ ކޮންސަލްޓަންޓުންގެ ފޯނު ނަންބަރާއި ބައްލަވާލަން އޮންނަ
ދަފުތަރެއް މިނިސްޓްރީން ލިޔެ ބަލަހައްޓަން ވާނެއެވެ. އަދި މިނިސްޓްރީން މިދަފުތަރު
އާންމުންނަށް ފެންނާނެހެން ބަހައްޓަންވާނެއެވެ.

(ށ) މިދަފުތަރުގައި ނަން ނެތި އެއްވެސް މީހަކު ކޮންސަލްޓަންޓެއްގެ ގޮތުގައި ދިވެހިރާއްޖޭގައި
މަސައްކަތެއް ކޮށްގެން ނުވާނެއެވެ.

(ނ) ސަރުކާރު ފުރިހަމަވާ ބޭރުފަރާތަކަށް ފަސް ކޮންސަލްޓަންޓުންގެ ދަފުތަރުގައި ރަޖިސްޓްރީ
ކޮށްދިނުމަކަށް އެދިވިދާނެއެވެ.

(ރ) ދަފުތަރުގައި ނަން ހިމެނިފައިވާ ފަރާތްތަކުން ކުރާ މަސައްކަތްތަކަށް މިގޮތައިދޭ ދަށުން
މިނިސްޓްރީން ޗެކްލިސްޓް ނުކުރާނެއެވެ.

(ބ) ރަޖިސްޓަރީ ތިމާވެށީގެ ކޮންސަލްޓަންޓުންނަށް ތިމާވެށީގެ ކޮންސަލްޓަންޓުކަން ކުރުމުގެ
ލައިސަންސް ދޫކުރާނީ 17 ވަނަ މާއްދާގެ (ބ) ގައިވާ ކޯޑް އެކު ކޮންސެޕްޓް
ހަމަޖެހުމުން ޝަރުތުތަކެވެ. އަދި ރަޖިސްޓަރީ ކޮށްދީ ތިމާވެށީގެ ކޮންސަލްޓަންޓުން
100 (އެއްސަތޭކަ) ރުފިޔާ، 20 ވަނަ މާއްދާގެ (ކ) އަދި (ހ) ގެ ދަށުން ކޯޑް އެކު
ކޮންސެޕްޓް ހިފުމުގެ ރުފިޔާ ކަނޑައެޅުން، ދެވޭނެއެވެ. މިގޮތައިދޭ 20 ވަނަ މާއްދާގެ

(ށ) އަދި (ހ) ގެ ދަށުން އެންގެވުން ޕޮއިންޓް ކެނޑި މާރކުން ފިރިގެން ވިދި ވިދިގެން ކުރެއްވުމުން 2 (ދޭއް) އަހަރުދުވަހުން 100 (އެއް ސަތޭކަ) ޕޮއިންޓް އަދުން އައުވާނެއެވެ.

(ށ) 1. ތިމާވެށީގެ ކޮންސަލްޓަންޓުން މިގަވާއިދުގެ ދަށުން ބެހިގެންވަނީ، ކެޓަގަރީ A އަދި ކެޓަގަރީ B، މިދެކެޓަގަރީ އަށެވެ.

2. ކެޓަގަރީ A ގެ ތިމާވެށީގެ ކޮންސަލްޓަންޓުންނަކީ މި ގަވާއިދުގެ ދަށުން ތައްޔާރުކުރަންޖެހޭ ހުރިހާ ރިޕޯޓެއް ތައްޔާރުކުރުމުގައި މަސައްކަތްކުރެވޭނެއެވެ. ކެޓަގަރީ A ގެ ކޮންސަލްޓަންޓަކަށް ވުމުގެ ޝަރުތުތައް މި މާއްދާގެ (ށ) ގައި ބަޔާންކޮށްފައިވާނެއެވެ. އަދި ކެޓަގަރީ A ގެ ވަގުތީ ކޮންސަލްޓަންޓަކަށް ވުމުގެ ޝަރުތުތައް މި މާއްދާގެ (ހ) ގައި ބަޔާންކޮށްފައިވާނެއެވެ.

3. ކެޓަގަރީ B ގެ ތިމާވެށީގެ ކޮންސަލްޓަންޓުންނަކީ މަސައްކަތްކުރެވޭނީ އެފަރާތެއް ހިމެނޭ ދާއިރާއެއްގެ ތިމާވެށީގެ ރިޕޯޓުތައް ތައްޔާރުކުރުމުގައެވެ. އަދި ކެޓަގަރީ B ގެ ތިމާވެށީގެ ކޮންސަލްޓަންޓުން ތައްޔާރުކުރާ ތިމާވެށްޓަށް އަސަރުފޯރާ މިންވަރު ބަޔާންކުރާ ރިޕޯޓު ތައްޔާރުކުރުމުގައި ތިމާވެށީގެ ތަޢާރަފުކުރުން އެންމެ ދަށްވެގެން ދިވެހިރާއްޖޭގެ ޤައުމީ ސަރަޙައްދުތަކުގެ އޮނިގަނޑުގެ މީލް 07 (ހަތެއް) ގެ ސަރަޙައްދު އޮތް ފަރާތެއް ބައިވެރިކުރަންވާނެއެވެ. ކެޓަގަރީ B ގެ ކޮންސަލްޓަންޓަކަށް ވުމުގެ ޝަރުތުތައް މި މާއްދާގެ (ށ) ގައި ބަޔާންކޮށްފައިވާނެއެވެ. ކެޓަގަރީ B ގެ ވަގުތީ ކޮންސަލްޓަންޓަކަށް ވުމުގެ ޝަރުތުތައް މި މާއްދާގެ (ހ) ގައި ބަޔާންކޮށްފައިވާނެއެވެ.

4. ކެޓަގަރީ B ގެ ކޮންސަލްޓަންޓަކު ކެޓަގަރީ A ގެ ކޮންސަލްޓަންޓަކަށް ބަދަލުވުމަށް ޖަދުވަލު (ދ) ގައި ބަޔާންކޮށްފައިވާ ގޮތަށް މުއްދަތާއި ޝަރުތުތައް ފުރިހަމަކޮށް ފާސްވެގެންނެވެ.

5. މިގަވާއިދުގެ ދަށުން ތައްޔާރުކުރާ ރިޕޯޓުތައް ތައްޔާރުކުރަމުންދާ ހުށަހަޅާއިރު ރިޕޯޓުގައި ބައިވެރިވި އެކި ފަރާތްތަކުން މަސައްކަތްކޮށްފައިވާގޮތް އިސްވެގޮސް، މިގަވާއިދުގެ ޖަދުވަލު (ޅ) ގައިވާ ފޯމު ރިޕޯޓާއެކު ހުށަހަޅަންވާނެއެވެ.

6. މި ގަވާއިދުގެ ދަށުން ހުށަހަޅާ ރިޕޯޓުގައި ކޮންސަލްޓަންޓުންނާއި އަދި އެހެން ފަރާތްތަކުން ކޮންޓްރެކްޓާ މަސައްކަތުގެ ފެންވަރު މިނިސްޓްރީން ބަލައި، ޗެކްލިސްޓް މޮނިޓަރކުރުން ގެންދަންވާނެއެވެ.

(ނ) ތިމާވެށީގެ ކޮންސަލްޓަންޓަކަށް ވުމުގެ ޝަރުތުތައް

1. ކެޓަގަރީ A

ކެޓަގަރީ A ގެ ވަގުތީ ކޮންސަލްޓަންޓެއްގެ ލައިސަންސް ލިބި ތިމާވެށްޓަށް އަސަރުފޯރާ މިންވަރު ބަޔާންކުރާ ރިޕޯޓުގެ 5 (ފަހެއް) ރިޕޯޓު ހުށަހަޅާ ފާސްވެފައިވުން. ނުވަތަ ތިމާވެށްޓަށް އަސަރުފޯރާ މިންވަރު ބަޔާންކުރާ ރިޕޯޓު މުރާޖަޢާކުރާ މުރާޖިޢުންގެ ގޮތުގައި މަދުވެގެން 05 (ފަހެއް) ރިޕޯޓު މުރާޖަޢާކޮށްފައިވުން.

2. ކެޓަގަރީ B

ކެޓަގަރީ B ގެ ވަގުތީ ކޮންސަލްޓަންޓެއްގެ ލައިސަންސް ލިބި ތިމާވެށްޓަށް އަސަރުފޯރާ މިންވަރު ބަޔާންކުރާ ރިޕޯޓުގެ 5 (ފަހެއް) ރިޕޯޓު ހުށަހަޅާ ފާސްވެފައިވުން.

(ހ) ތިމާވެށީގެ ވަގުތީ ކޮންސަލްޓަންޓަކަށް ވުމުގެ ޝަރުތުތައް

1. ކެޓަގަރީ A

ތިމާވެށީގެ ދާއިރާއަކުން އެންމެ ދަށްވެގެން ދިވެހިރާއްޖޭގެ ޤައުމީ ސަނަދުތަކުގެ އޮނިގަނޑުގެ ލެވެލް 07 (ހަތެއް) ގެ ސަނަދެއް އޮތުން. މި ޝަރުތު ހަމަވާކަމަށް ބެލެވޭނީ ކިޔަވާފައިވާ މާއްދާތަކުގެ 60 (ފަސްދޮޅަސް) އިންސައްތަ އަދި ތިމާވެށާބެހޭ މާއްދާތަކެއް ކަމުގައިވާނަމައެވެ.

2. ކެޓަގަރީ B

ސިވިލް އިންޖިނިއަރިން، ފެނާއި ނަރުދަމާ، ހަކަތަ، ދަނޑުވެރިކަން، މަސްވެރިކަން، ދަތުރުފަތުރު، ނުވަތަ ތިމާވެށާބެހޭ އަސަރުފޯރާ މިންވަރު ބަޔާންކުރާ ރިޕޯޓު ތަރައްޤީކުރަންޖެހޭ ދާއިރާތަކާއި ގުޅުންހުރި ތަޢުލީމީ ދާއިރާއަކުން އެންމެ ދަށްވެގެން ދިވެހިރާއްޖޭގެ ޤައުމީ ސަނަދުތަކުގެ އޮނިގަނޑުގެ ލެވެލް 07 (ހަތެއް) ގެ ސަނަދެއް އޮތުން.

(ވ) ކެޓެގަރީ B ގެ ކޯސްސަބްޖެކްޓަކީ ކެޓަގަރީ A ގެ ކޯސްސަބްޖެކްޓްތަކުގެމަތިން ފުރިހަމަ ކުރަންޖެހޭ މާއްދާތައް ބެހިގެންވާ ދާއިރާތަކާއި ފުރިހަމަ ކުރަންޖެހޭ ގޮތް ޑިގްރީގައި ބަޔާންކޮށްފައި އެވަނީއެވެ.

1. ކޯ މާއްދާތައް (ޑިގްރީގައި ބަޔާންކޮށްފައިވާ ކޯ 03 ދާއިރާއަކުން ނިސްބަތުން 03 މާއްދާއެއް ފުރިހަމަކުރަންޖެހޭނެއެވެ).

1.1 އެންވަޔަރަންމަންޓަލް އިމްޕެކްޓް އެސެސްމަންޓް.

1.2 އެންވަޔަރަންމަންޓަލް މޮނިޓަރިން/އެންވަޔަރަންމަންޓަލް ސަރވޭއިން.

1.3 ނެޗުރަލް ރިސޯސަސް މެނޭޖްމަންޓް/ޕްރޮޓެކްޓެޑް އޭރިއާ މެނޭޖްމަންޓް/ ކޯސްޓަލް މެނޭޖްމަންޓް/ އެންވަޔަރަންމަންޓަލް މެނޭޖްމަންޓް.

2. އިލެކްޓިވް މާއްދާތައް (މިދާއިރާތަކުން އިލެކްޓިވް 02 މާއްދާ ފުރިހަމަ ކުރަންޖެހޭނެއެވެ).

2.1 ހައިޑްރޮލޮޖީ/ވޯޓަރ ރިސޯސް މެނޭޖްމަންޓް/ އެކުއަޓިކް ސައެންސް.

2.2 ޖިއޮގްރަފިކް އިންފޮމޭޝަން ސިސްޓަމް/ ރިމޯޓް ސެންސިން.

2.3 އެންވަޔަރަންމަންޓަލް އިކޮނޮމިކްސް.

2.4 ކޯސްޓަލް ޖިއޮމޮފޮލޮޖީ.

2.5 އެންވަޔަރަންމަންޓަލް ޕޮލިސީ/ ސަސްޓެއިނަބަލް ޑިވެލޮޕްމަންޓް.

2.6 އެންވަޔަރަންމަންޓަލް ލޯ/ އެންވަޔަރަންމަންޓަލް ޕޮލިސީ.

2.7 ކޯސްޓަލް ޒޯން ބަޔޮލޮޖީ.

2.8 އެންވަޔަރަންމަންޓަލް ކެމިސްޓްރީ.

2.9 އިކޮލޮޖީ/މެރިން ބަޔޮލޮޖީ / މެރިން ސައިންސް.

2.10 ކެމިކަލްބަޔޮލޮޖީ/ ކެމިކަލް ޓީޗިންގ.

2.11 ޓޫރިޒަމް ޑިވެލޮޕްމަންޓް/ އެންވަޔަރަންމަންޓަލް ބަޔޮލޮޖީ.

ދަސްވަރު ބޭފު

17. (ހ) މިޤަވާއިދުގެ ދަށުން ރަޖިސްޓަރީ ކުރެވޭ ތިމާވެށީގެ ކޮންސަލްޓަންޓުންނާއި މުރާޖަޢާކުރުންގެ އަސާސީ ކަންތައްތައް ބެލުމަށް ޓަކައި ދަސްވަރު ބޭފު މިނިސްޓަރ އެކުލަވާލަންވާނެއެވެ. އަދި މިބޭފުގެ ނިންމުންތައް ތަންފީޒުކުރާނީ މިނިސްޓްރީންނެވެ.

1. ތިމާވެށީގެ ކޮންސަލްޓަންޓުންގެ ދަސްވަރުގައި ހިމަނައިދިނުމަށް އެދި ހުށަހަޅާ ހުށަހެޅުންތައް ބަލައި، ޝަރުޠު ފުރިހަމަވާ މީހުން ދަސްވަރުގައި ހިމެނުމާބެހޭ ގޮތް ނިންމުން.

2. ތިމާވެށީގެ ކޮންސަލްޓަންޓުންނާއި މުރާޖަޢާކުރާ ފަރާތް އަޚްލާޤީ ގޮތުން މުޢާމަލާތްކުރުމާ ގުޅޭ ހުށަހަޅާ ޝަކުވާތައް ބެލުން.

3. ތިމާވެށީގެ ކޮންސަލްޓަންޓުންނާއި މުރާޖަޢާކުރާ ފަރާތް އަޚްލާޤީ ގޮތުން މުޢާމަލާތްކުރުމަށް ފިޔަވަޅު އަޅަންޖެހޭ ބަލައި، އުޅުނު ފިޔަވަޅުއެޅުން އަންގާ ފިޔަވަޅުއަޅައި މިނިސްޓްރީއަށް ލަފާ ދިނުން.

(ށ) ދަސްވަރު ބޭފުގައި މަދުވެގެން ސަރުކާރުގެ 3 (ތިނެއް) މުވައްޒަފުންނާއި އަދިއެހެން ފަރާތްތަކުން 2 (ދޭއް) މީހުން ތިބެން ވާނެއެވެ. މިގޮތުގައިވާ އެކަކީ ބޭފުގެ މުޤައްރިރު ކަމުގައި މިނިސްޓްރީ ހަމަޖައްސަންވާނެއެވެ. ރަޖިސްޓްރާރގެ ޒިންމާގައި މަސައްކަތް ކުރާނީ ހަމަ އޭނާ އެވެ.

(ނ) ދަސްވަރު ބޭފުން ރަޖިސްޓްރީ ކުރުމަށް އެދިހުށަހެޅުއްވާ ހުށަހެޅުންތައް އެކަށީގެންވާ ކަމަށް ބެލުމުގައި ޤަވާއިދުގެ ((ށ) 1) ގައި ކަނޑައެޅިފައިވާ މިންގަނޑުތަކާއި އެއްގޮތަށް ބަލާ އަދި ބޭފުގެ ނަޒަރުގައި ރަޖިސްޓްރާރުގެ ޝަރުޠުތަކަށް ފެތޭ މީހުންނަށް ތިމާވެށީގެ ކޮންސަލްޓަންޓް ކުރުމުގެ ލައިސަންސް ދޫކުރަން ކަނޑައަޅަންވާނެއެވެ.

(ރ) ދަސްވަރު ބޭފަށް ފޮނުވި ހުށަހެޅުމުގެ ރަޖިސްޓްރީ ކުރަން ނުފެންނަކަމަށް ނިންމައިފިނަމަ، ނުފެންނު ސަބަބު ބަޔާންކޮށް ލިޔުމަކުން އެފަރާތަކަށް އަންގަންވާނެއެވެ.

(ބ) ތިމާވެށީގެ ކޮންސަލްޓަންޓުން އަމަލުކުރަންޖެހޭ ކޯޑް އޮފް ކޮންޑަކްޓް ދަސްވަރު ބޭފުން ފާސްކޮށް، މި ޤަވާއިދު ގެޒެޓުގައި ޝާއިޢުކުރާ ދުވަހުން ފެށިގެން 30 (ތިރީސް) ދުވަހުގެ މުއްދަތުގެ ތެރޭގައި ޝާއިޢު ކުރަންވާނެއެވެ.

(ޅ) ދަސްވަރުގައި ރަޖިސްޓްރީކުރެވޭ ކޮންމެ ތިމާވެށީގެ ކޮންސަލްޓަންޓަކީވެސް މި މާއްދާގެ (ބ) ގެ ދަށުން އެކުލަވާލާފައިވާ ތިމާވެށީގެ ކޮންސަލްޓަންޓުން އަމަލުކުރަންޖެހޭ ކޯޑް އޮފް ކޮންޑަކްޓާއި އެއްގޮތަށް.

(ކ) ތިމާވެށީގެ ކޮންސަލްޓަންޓުން އަމަލުކުރަންޖެހޭ ކޯޑް އޮފް ކޮންޑަކްޓަށް އެއްވެސް ބަދަލެއް ގެނައުމަށް ދަސްވަރު ބޭފަށް ހުއްދަ ލިބިގެންވެއެވެ. އަދި ގެނައި ހުރިހާ ބަދަލެއް ތިރީގެ ސަރުކާރުގެ ގެޒެޓުގައި ޝާއިޢުކުރަންވާނެއެވެ.

ކޯޑް އޮފް ކޮންޑަކްޓަށް ގެނެވޭ ބަދަލެއްގެ މަޢުލޫމާތު އިސްތިހާރުގައި ކަމުގައި ފިޔަވަޅު ނެގޭނެއެވެ.

ކޮންސްޓްރަކްޝަން ބިޒިނަސްގެ ބޭރުގައި ރަޖިސްޓްރީކުރުން ހުއްދަ ނުކުރުން 18. (ހ) މިގަވާއިދުގެ 16 ވަނަ މާއްދާގައިވާ ގޮތުގެމަތިން ކޮންސްޓްރަކްޝަން ބިޒިނަސްގެ ދަރަޖަކުރުމުގައި ރަޖިސްޓްރީކުރުމަށް އެދި ހުށަހަޅާއިރު މިގަވާއިދުގެ ޖަދުވަލު (ށ) ގައިވާ ފީދައްކަންވާނެއެވެ. ކޮންސްޓްރަކްޝަން ބިޒިނަސްގެ ދަރަޖަކުރުމުގައި ރަޖިސްޓްރީ ކުރުމަށްފަހު 5,000 (ފަސްހާސް) ރުފިޔާގެ ފީއެއް މިނިސްޓްރީއަށް ދައްކަންވާނެއެވެ. މިމާއްދާގައިވާ ގޮތުގެ މަތިން ފީ ގޮތުގައި ދައްކާ ފައިސާ އެއްވެސް ހާލަތެއްގައި އަނބުރާ އެފަރާތަކަށް ނުދޭނެއެވެ.

(ށ) ދަރަޖަކުރި ބޮޑު ގ ދަރަޖައިގައި، ރަޖިސްޓަރީ ވާން އެދޭ މީހަކީ މިގަވާއިދުގެ ޖަދުވަލު (ދ(1 ގައިވާ ޝަރުތު ފުރިހަމަވެފައިވާ މީހެއް ނަމަ އެމީހަކު ރަޖިސްޓަރީކޮށް ސަނަދު ދޫކުރަންވާނެއެވެ.

(ނ) މި މާއްދާގެ (ށ)ގައިވާ ގޮތަށް ރަޖިސްޓަރީ ވުމުގެ ބަދަލު ލިބޭ ފަރާތްތަކަށް މި ގަވާއިދުގެ ދަށުން މިނިސްޓްރީގެ ކޮންސްޓްރަކްޝަން ކުރުމުގެ ލައިސަންސްގެ މުއްދަތަކީ 5 (ފަހެއް) އަހަރެވެ. 05 (ފަހެއް) އަހަރުވުމުން އަނބުރާ ނުވިޔަ 5000 (ފަސް ހާސް) ރުފިޔާގެ ފީއެއް ދެއްކުމުން މިނިސްޓްރީން ލައިސަންސް އާކުރަން ދޫކުރާނެއެވެ. މިގަވާއިދުގެ 20 ވަނަ މާއްދާގެ (ވ) ގެ ދަށުން މިނިސްޓްރީގެ ކޮންސްޓްރަކްޝަން ކުރުމުގެ ލައިސަންސް ސަސްޕެންޑްވެފައިވާ ފަރާތްތަކަށް، ރަޖިސްޓްރީވުމާ 05 (ފަހެއް) އަހަރުވީ ކަމުގައި ވިޔަސް، މިނިސްޓްރީގެ ކޮންސްޓްރަކްޝަން ކުރުމުގެ ލައިސަންސް އައުކުރަން ހުށަހަޅާނީ ސަސްޕެންޝަންގެ މުއްދަތު ހަމަވުމުންނެވެ.

(ރ) 1. ދަރަޖަކުރި ބޮޑު ނަޖަރުގައި މިގަވާއިދުގެ 16 ވަނަ މާއްދާގެ (ހ) ގައި ކަނޑައަޅާފައިވާ ޝަރުތުތައް ހަމަވާ ދިވެހިންނަށް 01 (އެކެއް) އަހަރު ދުވަހުގެ ވަގުތީ މިނިސްޓްރީގެ ކޮންސްޓްރަކްޝަން ކުރުމުގެ ލައިސަންސް ދޫކުރެވިދާނެއެވެ. ވަގުތީ މިނިސްޓްރީގެ ކޮންސްޓްރަކްޝަން ކުރުމުގެ ލައިސަންސް ދޫކުރުމުގައި އަނބުރާ ނުދޭ 3000 (ތިންހާސް) ރުފިޔާގެ ފީއެއް ދެއްކުމުން 1 (އެކެއް) އަހަރު ދުވަހުގެ މުއްދަތަށެވެ. ވަގުތީ ކޮންސްޓްރަކްޝަން ލައިސަންސް ބަލިގެންވާނީ މިގަވާއިދުގެ 16 ވަނަ މާއްދާގެ (ޅ) ގައިވާ ދާއިރާގަނޑަކަށެވެ.

2. މި ގަވާއިދުގެ 16 ވަނަ މާއްދާގެ (ހ) ގައި ކަނޑައަޅާފައިވާ މިންގަނޑުތަކާ އެއްގޮތަށް އެކަށީގެންވާ ތަޖުރިބާ ތަޢުލީމީ، ލިބިފައިވާ، ބިލްޑިންގ ދިވެހިރާއްޖޭގައި ހިންގާ ވަކި މަސައްކަތަކާ ތަކުރާރުކޮށް ފަށާ ރާއްޖެއިން ބޭރުގެ ފަރާތްތަކާ ބޭނުންކުރާ ރޭޓު ހުރިހާ ވަގުތީ މިނިސްޓްރީގެ ކޮންސްޓްރަކްޝަން ކުރުމުގެ ލައިސަންސް ދޫކުރެވިދާނެއެވެ. އަދި އެމަސައްކަތުގެ މިނިވަން ތަކުރާރު ކުރުމާ މިންވަރު ބަލާނީ ރާއްޖޭގެ މިނިސްޓްރީން ނިންމާގޮތެއްގެ މަތިން ދޫކުރުމަށް ސަރަހައްދު ބަލިއެވެ.

ރާއްޖެތެރޭގެ ކޮންސްޓްރަކްޝަން ކުރުމުގެ ލައިސަންސް ބަލިބުން 19. (ހ) ރާއްޖެތެރޭގެ ކޮންސްޓްރަކްޝަން ކުރުމުގެ ލައިސަންސް ލިބިފައިވާ މީހަކު ރަށްރަށުގައިވާ ފަރަ ކަމެއް ކޮންޓްރެކްޓަ މިގަވާއިދުގެ ދަށުން ދޫކުރެވިފައިވާ ކޮންމެ ލައިސަންސެއް ދަރަޖަކުރު ބޮޑުން ބަލިގެންވާ ކުރަންވާނެއެވެ. އަދި ލައިސަންސް ބަލިވު ކުރުމުން އަލުން ރަޖިސްޓްރީކުރަން ހުށަހެޅުމަށް ބަލިގެންވާ 03 (ތިނެއް) އަހަރު ތެރޭގައި ފުރުސަތުދޭނެއެވެ.

1. ތަފާސްހިސާބު އޮޅުވައިލައިގެން ނުވަތަ ސައްޙަ ނޫން މަޢުލޫމާތު ހިމެނޭގޮތަށް ހަދައިގެން ނުވަތަ ދޮގު މަޢުލޫމާތު ނުވަތަ އެފަދަ ލިޔުންތަކެއް ފޯރުކޮށްދޭ ގޮތުގައި ހުށަހެޅުން ނުވަތަ ގަވާއިދާ ޚިލާފުވުން، ނުވަތަ

2. ޤާނޫނު ނަންބަރު 4/93 (ދިވެހިރާއްޖޭގެ ތިމާވެށި ރައްކާތެރިކުރުމާއި ދެމެހެއްޓުމުގެ ޤާނޫނު) އާއި އެޤާނޫނުގެ ދަށުން ހަދާފައިވާ ގަވާއިދަކާ ޚިލާފުވުން އެފަރާތަކާމެދު ފިޔަވަޅު އަޅާފައިވުން، ނުވަތަ

3. އޮފީހުގެ ގޮތުން އެހެން ލިޔުންތަކަށް މަޢުލޫމާތު ނަކަލުކުރުމާއި (ޕްލޭޖަރިޒަމް)، ނުވަތަ ގަސްތުގައި ހަދިގަތް ޑޭޓާ ނުވަތަ ގޮތަކަށް މަޢުލޫމާތު ދަށުން ހުށަހަޅާ ބޭނުން ރިޕޯޓުތައް ހުށަހެޅުން، ނުވަތަ

4. (ތިމާވެށީގެ ދަށުން ބަލަހައްޓާގޮތުގެ ރިޕޯޓު (މޮނިޓަރިންގ ރިޕޯޓު) ހުށަނާޅުން ނުވަތަ ގަސްތުގައި ލަސްކުރުން.

5. މި ގަވާއިދުގެ އުޅޭތަން މަޢުލޫމާތު ހިމެނުން.

# 6 ވަނަ ބައި - ޖޫރިމަނާކުރުން

ޖޫރިމަނާކުރުން 20. (ހ) އޮޑިޓަރަކު ތިރީގައި ބަޔާންކޮށްފައިވާ ކުށެއް ކޮށްފިނަމަ 200،000 (ދުއިލައްކަ) ރުފިޔާ އަށްވުރެ ބޮޑު ނޫން އަދަދަކުން ޖޫރިމަނާ ކުރެވޭނެއެވެ. މިގޮތުން ޖޫރިމަނާ ކުރާނީ އުސޫލު މިގަވާއިދުގެ ޖަދުވަލު (ޖ) ގައި ބަޔާންކޮށްފައިވާނެއެވެ. މިމާއްދާގެ ދަށުން ޖޫރިމަނާކުރެވޭ ފަރާތްތަކުގެ މަޢުލޫމާތު އާންމުކޮށް ހާމަކުރަންވާނެއެވެ.

1. މިގަވާއިދުގެ ދަށުން ހުށަހަޅަންޖެހޭ ރިޕޯޓަށް ހުށަހަޅާ އަދި އެ ރިޕޯޓަށް ގަބޫލުކުރުމުގެ ލިޔުން ނުވަތަ ތިމާވެށީގެ ނިސްބަތުގޮތުގެ ލިޔުން ހޯދުމަކާ ނުލައި، ގަވާއިދުގެ ދަށުން ރިޕޯޓު ހުށަހަޅަންޖެހޭ މަސްއޫލިއްޔަތުގެ އަހަރީ މަސައްކަތް ފެށުން.
2. މިގަވާއިދުގެ ދަށުން ހުށަހަޅާ ރިޕޯޓްތަކުގައި އޮޑިޓަރުގެ ބޭނުމުގައި ސައްޙަ ނޫން މަޢުލޫމާތު ހިމެނުން.
3. ތިމާވެށީގެގޮތުން ނިސްބަތުގޮތުގެ ލިޔުމުގައި ބަޔާންކުރާ ގޮތަށް ތިމާވެށިބަލަހައްޓާ އަސަރުކުރުން ބަލަހައްޓައި ދާއިމީ ނުބައިވުން.
4. ތިމާވެށީގެ އަސަރުކުރުން ބަލަހައްޓާގޮތުގެ ރިޕޯޓު (މޮނިޓަރިންގ ރިޕޯޓު) ހުށަހެޅުން ނުވަތަ ގަސްތުގައި އޮޑިޓްކުރުން.
5. ޖަދުވަލު (ރ)، (ށ) އަދި (ބ) ގައި ނުހިމެނޭ މަސްއޫލިއްޔަތުގެ ތެރެއިން މިގަވާއިދުގެ ފުރަގަސްކުރާ ބަދަލެއް ނުވަތަ ނޫނީ އަސަރުއަތްލާފަދަ މަސްއޫލިއްޔަތެއް، އެ މަސްއޫލިއްޔަތުގެ އަމަލީ މަސައްކަތަށް ފައިބުމުގެ ކުރިން މިގަވާއިދުގެ 8 ވަނަ މާއްދާގެ ދަށުން ސްކްރީނިންގކުރުން.
6. މިނިސްޓްރީ ނުވަތަ ތަންފީޒީ އޮތޯރިޓީ މަސައްކަތް ހުއްޓުމަށް ކުރާ އަމުރަށް ނުކިޔަމަންތެރިވުން.
7. މިގަވާއިދުގެ ލިބުނު ގެއްލުން ރަނގަޅު ކުރުމަށް މިނިސްޓްރީ ނުވަތަ އީޕީއޭ ބައްޓަންކުރާ މިހާރު ކުރާ އަމުރަކަށް ނުކިޔަމަންތެރިވުން.

8. މިގަވާއިދުގެ ދަށުން ފުރިހަމަ ކުރަންޖެހޭ އިދާރީ ކަންކަން ފުރިހަމަ ނުކުރުމާއި
ދޮގު މަޢުލޫމާތު ހުށަހެޅުން.

9. މިގަވާއިދުގެ އެއްވެސް މާއްދާއެއްގައި ބާރުއަޅާފައިވާގޮތަށް ޢަމަލުނުކުރުން ނުވަތަ
މިގަވާއިދުގެ އެއްވެސް މާއްދާއަކާއި ޚިލާފުވުން.

10. މި ގަވާއިދުގެ ދަށުން، ތިމާވެށީގެ ނިންމުމުގެ ލިޔުން ދޫކޮށްފައިވާ
ރިޕޯޓުގައި ބަޔާންކޮށްފައިވާ ގޮތާއި ޚިލާފަށް ނުވަތަ އެރިޕޯޓަށް ހުށަހަޅާ
ޤަބޫލުކޮށްފައިވާ އިސްލާހާއި ޚިލާފަށް މަސައްކަތްކުރުން.

11. ތިމާވެށީގެ ނިންމުމުގެ ލިޔުމުގައިވާ އެއްވެސް ޝަރުޠަކާއި ޚިލާފުވުން.

12. އެދިފައިވާ ފަރާތުން މަސައްކަތްކުރުމުގައި ބައްޓަންކުރާ ފަރާތަކުން ރިޕޯޓާއި ޚިލާފަށް
މަސައްކަތްކުރުން.

(ނ) މިމާއްދާގެ (ހ) އަދި (ށ) ގައި ކޮންމެ ގޮތަކަށް ބަޔާންކޮށްފައިވާ އުސޫލު މިނުން ކުރާ ކަމަކުން
ނުވަތަ ނުކޮށް ދޫކޮށްލާ ކަމަކުން ތިމާވެށްޓަށް ގެއްލުމެއް ވެއްޖެނަމަ، ދިވެހިރާއްޖޭގެ
ތިމާވެށި ހިމާޔަތްކުރުމާއި ދެމެހެއްޓުމުގެ ޤާނޫނު (ޤާނޫނު ނަންބަރު 4/93) އާއި އެޤާނޫނުގެ
ދަށުން ހަދާފައިވާ ތިމާވެށްޓަށް ދޭ ގެއްލުންތަކަށް ޖޫރިމަނާ ކަނޑައެޅުމާއި ބަދަލުހިފުމުގެ
ގަވާއިދު (ގަވާއިދު ނަންބަރު 2011/R-9) ގެ ދަށުން ޖޫރިމަނާ ކުރެވޭނެއެވެ.

(ރ) ދަފްތަރުގައި ރަޖިސްޓަރީކުރުމަށް ނުވަތަ ތިމާވެށީގެ ކޮންސަލްޓަންޓުންގެ ކުރުމުގެ
ލައިސަންސް ހޯދުމަށް އެއްވެސް މީހަކު ބޯއްޖަހައިގެން މަޢުލޫމާތު ހުށަހަޅައިފިނަމަ، އެއީ
ކުށެކެވެ. އަދި އެ ކުށަށް އާދައާ 100،000 (އެއްލައްކަ) ރުފިޔާއަށްވުރެ ބޮޑު ނޫން އަދަދަކުން
ޖޫރިމަނާ ކުރެވޭނެއެވެ.

(ބ) މި ގަވާއިދުގެ އެއްވެސް މާއްދާއަކާއި ޚިލާފުވެގެންވާ ކޮންސަލްޓަންޓް އެއީ ކުށެކެވެ. އަދި
މިފަދަ ކުށެއް ކޮންސަލްޓަންޓުކުރިޔަކުން ބޭރު ފިޔަވައިގެންވާ އެކުލަވާ އާދައާ 200،000
(ދެލައްކަ) ރުފިޔާއަށްވުރެ ބޮޑު ނޫން އަދަދަކުން ޖޫރިމަނާ ކުރެވޭނެއެވެ.

(ޅ) މިނިސްޓްރީގައި ރަޖިސްޓްރީކޮށްފައި ނުވާ ފަރާތަކުން މިނިސްޓްރީގައި ރަޖިސްޓްރީ ކޮށްފައިވާ
ކޮންސަލްޓަންޓެއްގެ ނަމުގައި ރަޖިސްޓަރީ ބޭނުންކޮށް މަސައްކަތް ކުރުމަކީ ކުށެކެވެ. އެކުށް
ސާބިތުވާ ފަރާތަކަށް ފުރަތަމަ ފަހަރު 100,000 (އެއްލައްކަ) ރުފިޔާއަށް ވުރެ ބޮޑު ނޫން
އަދަދަކުން އަދި ދެވަނަ ފަހަރު ނުވަތަ އިތުރަށް ތަކުރާރުވާ ކޮންމެ ފަހަރަކު 150,000
(އެއްލައްކަ ފަންސާސް ހާސް) ރުފިޔާއަށް ވުރެ ބޮޑުނޫން އަދަދަކުން ޖޫރިމަނާ ކުރެވޭނެއެވެ.

(ކ) މި ގަވާއިދުގައިވާ ކުށްތަކާއި ބެހޭގޮތުން އަދަބުދެވޭނެ ތިމާވެށި ހިމާޔަތްކުރުމާއި
ދެމެހެއްޓުމުގެ ޤާނޫނު (ޤާނޫނު ނަންބަރު 4/93) ގައި ނުވަތަ އެހެން ޤާނޫނެއްގައި
ބަޔާންކޮށްފައިވާ ކުށުން ބެރިއަޅާ ނުވެވޭނެއެވެ.

(ހ) މިގަވާއިދުގެ ދަށުން ތިމާވެށީގެ ކޮންސަލްޓަންޓުންގެ ގޮތުގައި މަސައްކަތްކުރުމަށް ތިމާވެށީގެ
ކޮންސަލްޓަންޓުން ކުރުމުގެ ލައިސަންސްދިނުމާއި މިހެން ފުރިހަމަކުރުން ރިޕޯޓް ހުށަހެޅުމަށްފަހު
ކޮންސަލްޓަންޓުންގެ ޖަދުވަލު ޝާއިޢުކުރުން އަންނަނިވި މިނިސްޓްރީން ޝާއިޢުކުރާނެއެވެ.

1. ޓާރމްސް އޮފް ރެފަރެންސްގައި ކަނޑައެޅިގެން ބަޔާންކޮށްފައިވާ މަޢުލޫމާތު ރިޕޯޓުގައި ހިމަނާފައިނުވާކަން މުރާޖަޢާކުރުމުގެ މަރުޙަލާއިން ފާހަގަކުރެވޭ ކޮންމެ ފަހަރަކު ތިމާވެށީގެ ކޮންސަލްޓަންޓެއްގެ ޕޮއިންޓް ޖުމްލައިން 01 (އެކެއް) ޕޮއިންޓް އުނިކުރުން.

2. ޓާރމްސް އޮފް ރެފަރެންސްގައި ކަނޑައެޅިގެން ބަޔާންކޮށްފައިވާ މަޢުލޫމާތު ދަތުވެގެން އަމުދުލާތުން ދެވަނަ ފަހަރަށް ފާހަގަކުރެވޭ އިސްލާހު ކުރުމަށްފަހު ތިމާވެށީގެ ކޮންސަލްޓަންޓެއްގެ ޕޮއިންޓް ޖުމްލައިން 02 (ދޭއް) ޕޮއިންޓް އުނިކުރުން.

3. މިގަވާއިދުގެ 14 ވަނަ މާއްދާގެ (ހ) ގެ (2) ގެ ދަށުން ރިޕޯޓް ފޮނުވުން ލަސްވެއްޖެނަމަ ކޮންސަލްޓަންޓެއްގެ ޕޮއިންޓް ޖުމްލައިން 20 (ވިހި) ޕޮއިންޓް އުނިކުރުން.

(އ) ތިމާވެށީގެ ކޮންސަލްޓަންޓުން ކުރުމުގެ ލައިސަންސް ބާޠިލްކޮށް މުއްދަތު ތިމާވެށީގެ ކޮންސަލްޓަންޓުންގެ ކޯޑް އޮފް ކޮންޑަކްޓާއި ޚިލާފުވާކަން ދެނެގަނެވިއްޖެ ނިންމާ އޮފީހުން ގުޅޭ އަސަރުކުރާ ފަރާތްތަކުން މިނިސްޓްރީން ފިޔަވަޅު އަޅާނެއެވެ. މިގަވާއިދުގެ 19 ވަނަ މާއްދާގެ (ހ) ބަޔާންކޮށްފައިވާ ކުށެއް މިފަދައިން އިސްލާޙު ވާނެއެވެ.

1. ފުރަތަމަ ފަހަރަށް ހިލާފުވެއްޖެ ނަމަ ތިމާވެށީގެ ކޮންސަލްޓަންޓެއްގެ ޕޮއިންޓް ޖުމްލައިން 10 (ދިހައެއް) ޕޮއިންޓް އުނިކުރުން.

2. ދެވަނަ ފަހަރަށް ހިލާފުވެއްޖެ ނަމަ ތިމާވެށީގެ ކޮންސަލްޓަންޓެއްގެ ޕޮއިންޓް ޖުމްލައިން 20 (ވިހި) ޕޮއިންޓް އުނިކުރުން.

3. ތިންވަނަ ފަހަރަށް ހިލާފުވެއްޖެ ނަމަ ތިމާވެށީގެ ކޮންސަލްޓަންޓެއްގެ ޕޮއިންޓް ޖުމްލައިން 30 (ތިރީސް) ޕޮއިންޓް އުނިކުރުން.

(ވ) ތިމާވެށީގެ ކޮންސަލްޓަންޓުންގެ ޕޮއިންޓް ޖުމްލަ 50 (ފަންސާސް) އަށްވުރެން ތިމާވެށީގެ ކޮންސަލްޓަންޓުން ކުރުމުގެ ލައިސަންސް 1 (އެކެއް) އަހަރު ދުވަހުގެ މުއްދަތަށް ސަސްޕެންޑް ކުރެވޭނެއެވެ.

(މ) މުރާޖަޢާއެއްގެ ގޮތުގައި ރަޖިސްޓަރ ވެފައިވާ ފަރާތްތައް މިގަވާއިދުގެ 13 ވަނަ މާއްދާގެ ދަށުން ވެސް އެއްބަސްވުމާއި ހިލާފުވެއްޖެކަމަށް މިނިސްޓްރީއަށް ފާހަގަކުރެވިއްޖެނަމަ ދަފްތަރު ބެލެން އެކަމެއް ހުއްޓާލައިފިނަމަ. އަދި ދަފްތަރު ބެލެން އެމަސައްކަތެއް ބަލައި އެއްބަސްވުމުގެ ދަށުން ފިޔަވަޅެއް އަޅަންޖެހޭ ބަލައި އެފަދަ ފަރާތްތަކާމެދު އަދަބު ދިނުމުގެ މިނިސްޓްރީއަށް ކުރެވޭނެއެވެ.

(ފ) މިގަވާއިދުގެ ދަށުން ދޫކޮށްފައިވާ ތިމާވެށީގެ ސަޓްފިކެޓް ނުވަތަ ހުއްދަ ޖަހައިގެން ހިންގުން ނުވަތަ އެހެން ފަރާތަކަށް ހަވާލުކޮށްގެން ތިމާވެށީގެ މަސައްކަތް ކުރާ ފަރާތްތަކުން މިނިސްޓްރީގެ ހުއްދައެއް ނެތި، މިނިސްޓްރީން ކަނޑައަޅާ މަސައްކަތުގެ ބާވަތް ބަދަލުކޮށްގެން އެހެން އެއިރު ނުވަތަ އެއިރަކު ސަޓްފިކެޓް ނުވަތަ ހުއްދަ އެހެން ފަރާތަކަށް ދީފައިވާނަމަ، ނުވަތަ ފަރާތެއްގެ ސިފައިގައި އިސްތިއުމާލުކޮށްފިނަމަ އެކަން ހިއްސާކުރާ ފަރާތުގެ އެތެރެއިން ހާމަކޮށްފިނަމަ، އަދި އެފަރާތަކަށް 200,000 (ދެލައްކަ) ރުފިޔާ އަށްވުރެ ބޮޑު ނޫން އަދަދަކުން ޖޫރިމަނާ ކުރެވޭނެއެވެ. މިގޮތުން ޖޫރިމަނާކުރަން

އުސޫލު މިގަވާއިދުގެ ޖަދުވަލު (ޖ) ގައި ބަޔާންކޮށްފައިވާނެއެވެ. މިމާއްދާގެ ދަށުން ޤާނޫނާ ކުރާ ފިޔަވަޅުތަކުގެ މައުލޫމާތު އާންމުކޮށް ހާމަކުރަންވާނެއެވެ.

(ރ) މިގަވާއިދުގެ އެއްވެސް މާއްދާއެއްގެ ދަށުން ޤާނޫނާހިލާފްކޮށްފައިވާ ފިޔަވަޅެއް، މިފަދަ ޤާނޫނާހިލާފު ދަށުން ކަނޑައަޅާ މުއައްސަސާގައި ރިޕޯޓުކުރެވިދާނެ، މިގަވާއިދުގެ ދަށުން އެފިޔަވަޅަކީ ޒަރޫރީ ދިނުން މިނިސްޓްރީއަށް ހުށަހެޅިދާނެއެވެ.

## 7 ވަނަ ބައި - އިމްތިޔާޒުތައް

އިމްތިޔާޒުތައް

21. (ހ) މިނިސްޓްރީގެ ފަރާތުން، ރަސްމީ ބައިސިކްއިތުރުކުރުން މަސައްކަތްކުރާ އެއްވެސް މީހަކު މަސްއޫލިއްޔަތު އަދާކުރުމުގެ ގޮތުން މަސްއޫލިއްޔަތު އަދާކުރުމުގެ ސަބަބުން ދިމާވާ ކަމަކުން ނުވަތަ އަދާކުރުމުގެ ގޮތުން ނުވަތަ ޝަރުޢީ ކަނޑައެޅުމުން އާންމުގެ މައްސަލަ ޖިނާއީ ނުވަތަ މަދަނީ އެއްވެސް ދަޢުވާއެއް ނުއުފުލެވޭނެއެވެ.

(ށ) ބާވާނީ ގޮތުން ނިންމާގޮތް ލިއުން ދާއިރާތަކުން އެކަމާ ގުޅިގެން މަދަނީ ގޮތުން ނުވަތަ ޖިނާއީ ގޮތުން ވާޖިބު ގޮތުން ކުރާ ދައުވާއަކަށް ޖަވާބުދާރީ ނުވާނެއެވެ.

(ނ) މިމާއްދާގެ (ހ) ގައި ބަޔާންކުރެވިފައިވާ ކަންތައް އެހެން ގޮތަކަށް، އެއްވެސް ކަމަކާ މަސްއޫލުވާ ހިފެހެއްޓުމާއި ގުޅޭ ޚާއްޞަގޮތުގައި ޤާނޫނީ ދަޢުވާތަކުން މި މާއްދާގައި ބަޔާންކުރާ އިމްތިޔާޒެއް ނުލިބޭނެއެވެ.

ސަރުކާރުގެ މުވައްޒަފުންނަށް ލިބިދޭ ހިމާޔަތް

22. (ހ) ސަރުކާރުގެ މުވައްޒަފަކު ނުވަތަ އޭނާ ތަމްސީލުކުރާ ފަރާތެއް ރަނގަޅު ނިޔަތުގައި މި ގަވާއިދު ހިންގުމުގެ ގޮތުން ކުރާ ކަމަކާ ނުވަތަ ނުކުރާ ކަމަކާ ނުވަތަ އޭނާގެ ވާޖިބު އަދާކުރުމުގެ ގޮތުން ދޫކޮށްލާ ކަމަކާއި ގުޅިގެން އަދަބީ ފިޔަވަޅެއް ނުވަތަ ޖިނާއީ އުފުލާކަށް ނުޖެހޭނެއެވެ.

(ށ) މިމާއްދާގެ (ހ) ގައި ބަޔާންކުރެވިފައިވާ ގޮތަށް ސަރުކާރުގެ މުވައްޒަފަކަށް ހިމާޔަތް ލިބިފައިވި ނަމަވެސް، ސަރުކާރުން އުފުލަންޖެހޭ ޒިންމާއަކަށް ބަދަލެއް ނާންނާނެއެވެ.

## 8 ވަނަ ބައި - ތަންފީޒުކުރުން

ތަންފީޒީ އޮޕަރޭޝަން

23. (ހ) މިގަވާއިދުގެ ދަށުން މިނިސްޓްރީން ލިބިފައިވާ އިޚުތިޔާރުގެ ދަށުން، ތަރައްޤީގެ މަޝްރޫޢުތަކުގެ ސަރަޙައްދު ވެރިފައި އަންނަމުންދާ ބަދަލުތައް ދެނެގަތުމަށް ލިޔުމުގެ ވަސީލަތްތަކުން ތަންފީޒީ އޮޕަރޭޝަންތައް ހަމަޖެހިގެން ކުރިއަށް ގެންދެވިދާނެއެވެ.

(ށ) ތަންފީޒީ އޮޕަރޭޝަންތައް މި ގަވާއިދުގެ ދަށުން ލިބިފައިވާ ބާރުގެ ބޭނުން ކުރާއިރު:

1. މި ގަވާއިދުގެ ދަށުން ކުރަންޖެހޭ ކަންތައްތައް ކުރުމަށްޓަކައި މިކަމާއި ގުޅުންހުރި މިނިސްޓްރީއަށް އަދި/ނުވަތަ މުއައްސަސާތަކުގެ އެހީތެރިކަން ހޯދިދާނެއެވެ.

2. މި މާއްދާގެ (ހ) ގެ ދަށުން މިނިސްޓަރު ދީފައިވާ ލިޔުމާއި، ބަނދަރު އޮފިސަރުގެ ކާކުކަން އަންގައިދޭ ކާޑު ދައްކަން ވާނެއެވެ.

ބަނދަރަށް ވަދެ ބަލާ ފާސްކުރުމުގެ ބާރު 24. (ހ) ބަނދަރު އޮފިސަރު އޭނާއަށް ލިބިފައިވާ ބާރުދިނުންތަކުގެ ތެރެއިން ދަތުރުކުރަމުންދާ ބަނދަރަށް ވަދެ ބަލައިގަތުމާ ކަމުންކުރި ކަމެއް ހިނގާކަމަށް ޝައްކުކުރެވޭނަމަ، ބަލާ ފާސްކުރެވިދާނެއެވެ.

1. މިގަވާއިދުގައި ބާރުލިބިދިނުމަށްފިޔަވައި ކުށެއް އެކަށައެގައި ހިނގާފައިވާން ނުވަތަ ހިނގަމުން ދިއުން.

2. އެއްބައެއްގައި މިގަވާއިދުގައި ބައިތުން ކުރުމުގައިވާ ކުށެއް ކޮށްފިނަމަ ނުވަތަ ކުރަމުންދާ ކަމުގެ ހެއްކެއް ލިބިއްޖެނަމަ.

3. މިގަވާއިދުގައިވާ ކުށެއް ކުރިކަން ސާބިތުވާ ކުރުމުގެ ހެކި ހޯދުމަށް ތެރޭގައިއެއް ވަދެގެން، އެކަން ބަލައިބެލުން ބާރު ފާސްކޮށް، މިން ކުރުމަށް ފިޔަވައި، ބާރުދޫކޮށްލުމަށް ސާބިތުކުރަން ނުޖެހޭ.

4. މިގަވާއިދުގެ ދަށުން ދޫކުރާ ހުއްދަ ދިނުން.

(ށ) ބާރު ދިނުމުގެ ލިޔުން، އެދިލުމުގެ ކުރިން މަޤްބޫލު ބާރުލިބިގެންވާ ފަރާތުން ދޫކުރެވޭނެއެވެ.

ހުއްދަތުގެ އަގު 25. (ހ) ބިދޭސީ މަސް ބާރުވެރިކުރުމަށް މިނިސްޓަރަށް ނުވަތަ އޭނާ ޙަވާލުކުރާ ފަރާތަކުން ކުރިމަތިލާ ބިދައްޔާ ހުއްދަ ދީފައިވާ ހުއްދައެއް ބާޠިލުކުރުމަށް ނުވަތަ އަނބުރާ ގެންދިއުމަށް، މިސަބަބު ހުއްދަތުގެ އަގު ނެގިދާނެއެވެ.

1. ބިމާފުރިގޮތުން ނިންމިގޮތުގެ ލިޔުން ދޫކޮށްފައި ހުރުން.

2. ބިމާފުރިގޮތުން ނިންމިގޮތުގެ ލިޔުން ބޭނުންކުރުން.

3. ބިމާފުރިގޮތުން ނިންމިގޮތުގެ ލިޔުމުގައިވާ ޝަރުތުތަކާއި ޚިލާފުވެފައިވުން.

(ށ) ބިދައްޔާ ހުއްދަދޫކުރާއި ގުޅޭ ބިމާފުރިގޮތް ލިބިފައިވާ ގޮތުގެ އެއްގޮތަކަށް މިނިސްޓްރީއަށް ފާހަގަކުރިފައިވާ ކަންތައްތައް އުފެދުނު ބަޔަކާއި ގުޅުނުގޮތަށް މިނިސްޓަރަށް ނުވަތަ އޭނާ ޙަވާލުކުރާ ފަރާތަކުން ހުއްދަތުގެ އަގު ނެގިދާނެއެވެ.

(ނ) މަސައްކަތް ހުއްދަތުގެ އަގު ނެގުމަށްފަހު، ބިމާފުރިގޮތް ލިބިފައިވާ ގުޅުން ސަރުކާރުގެ ފާރާތުން ބަލައިގެ ކުރިމަށްފަހު، އެކަމަށް ދިޔަ ހަރަދު އެމަސައްކަތުގެ އެދިފާރުގެ ފާރާތުން ހޯދުމުގެ އިޚްތިޔާރު މިނިސްޓަރަށް ނުވަތަ އޭނާ ޙަވާލުކުރާ ފަރާތަކަށް ލިބިގެން ވެއެވެ.

## 9 ވަނަ ބައި - މާނަކުރުން

26. މި ގަވާއިދުގައި އިބާރާތް އޮތްގޮތުން އެހެން ގޮތަކަށް މާނަކުރަން ނުޖެހޭހާ ހިނދަކު އަންނަނިވި ލަފުޒުތަކާއި އިބާރާތްތަކުގެ މާނައަކީ އެ ލަފުޒުތަކާއި އިބާރާތްތަކަށް ތިރީގައި ބަޔާންކުރެވިފައިވާ މާނައެވެ. މިގޮތުން:

ޤާނޫނު: ޤާނޫނު ކަމަށް ބުނެފައި އެވަނީ ޤާނޫނު ނަންބަރު 4/93 (ދިވެހިރާއްޖޭގެ ތިމާވެށި ރައްކާތެރިކަން ދެމެހެއްޓުމާބެހޭ ޤާނޫނު)އަށެވެ.

މަޝްރޫޢު: މަޝްރޫޢު ކަމަށް ބުނެފައި އެވަނީ ކުރިއަރާން ގޮވައިގެން ހިނގާ ތަރައްޤީގެ އެންމެހާ މަސައްކަތްތަކަށެވެ.

ކޮންސަލްޓެންޓް: ކޮންސަލްޓެންޓް ކަމަށް ބުނެފައި އެވަނީ މިގަވާއިދުގެ ދަށުން ހަދަންޖެހޭ އެންމެހާ ރިޕޯޓެއް ހެދުމަށް މި ގަވާއިދުގެ ދަށުން ރަޖިސްޓަރީ ކުރެވިފައިވާ މީހުންނަށެވެ.

އިޖުމާލީ އަސަރު: އިޖުމާލީ އަސަރު ކަމަށް ބުނެފައި އެވަނީ އެކި މަޝްރޫޢުތަކުން ތިމާވެށްޓަށް ކޮށްފާނެ ޖުމްލަ އަސަރުތަކަށެވެ.

ތަރައްޤީގެ ހަރަކާތްތަކުން: ތަރައްޤީގެ ހަރަކާތްތަކުން ކަމަށް ބުނެފައި އެވަނީ މިނިސްޓްރީއަށް ފެންނަގޮތުގައި ތިމާވެށްޓަށް ނުރައްކާތެރިވާ ފަދަ އަސަރެއް ކުރުވާނެ ކަމަށް ދެކޭ ވިޔަފާރިއާއި، ހަރަކާތްތައް، އިމާރާތްތައް، މަސައްކަތްތައް، މަޝްރޫޢުތައް، ސިނާއަތްތައް، ހުރަހަޅުވުމާއި، ރޭވުމާއި ނުވަތަ ޕްރޮގްރާމް އަކަށެވެ. މިގޮތުގައި ކުރިން ހިނގަމުން އައި ކަމެއް ބަދަލުކުރުމާއި، ބޮޑުކުރުމާއި، ދުނިކޮށްލުމާއި، އުވާލުމާއި އަދި އާލާކުރުން ހިމެނެއެވެ.

އިކޮލޮޖީ: އިކޮލޮޖީ ކަމަށް ބުނެފައި އެވަނީ ދިރޭ އެއްޗެހި އެކަކު އަނެކަކާއި ނުވަތަ އެހެން ނަސްލުތަކާއި އަދި އެތަކެތީގެ ވެއްޓާއެކު ގުޅިގެންވާ ގޮތުގެ ދިރާސާކުރުމެވެ.

އީކޯ ސިސްޓަމް: އީކޯ ސިސްޓަމް ކަމަށް ބުނެފައި އެވަނީ އެންމެހާ ދިރުންތަކާއި އެއްޗެހީގެ ވަށައިގެންވާ މާހައުލާއި، އެކަކުއެއްޗާއި މާހައުލާއި ގުޅިގެން ހުރި އަމިއްލަ ނިޒާމުގައި މަސައްކަތްކުރާ ނިޒާމަކަށެވެ.

އަސަރު: އަސަރުގެ ތެރޭގައި ހިމެނެނީ:

1. ޢަމަލެއްގެ ސަބަބުން ނުކުންނަ ސީދާ ނަތީޖާ.
2. ޢަމަލުން ނުވަތަ ޢަމަލުތަކުން ނުކުންނަ ނުސީދާ ނަތީޖާ. އުޅޭމީހުންގެ ސަބަބުން މަޝްރޫޢު ހިނގާ ސަރަހައްދާއި ދުރު ހިސާބުތަކަށް ކުރާ އަސަރު ތަކާއި ކުރިމަގުގައި ކުރާނެ ކަމަށް ބެލޭ އަސަރުތަކާއި އަދި މަޝްރޫޢު ހިނގާ ސަރަހައްދުން ކުރިމަގުގައި ކުރާނެ އަސަރުތަކާއި ތިމާވެށްޓަށް މީގެ ބޭރުގައި ހިމެނެއެވެ. އަދި މިގޮތުގައި އެ ޢަމަލުގެ ސަބަބުން ހުރިބުރުތަކުން އަސަރުކުރުމާއި އަދި ބިން ބޭނުންކުރުމުގައި ޖެހޭ އަސަރުތަކާ ބަދަލުތަކާއި އާބާދީގެ މިންވަރާއި އިތުރުވުމުންދާ ނިސްބަތަށް އަތުވާނެ ބަދަލުތަކާއި އަދި މިކަންކަމުގެ ސަބަބުން ވައިއާއި ފެނާއި އަދި އެހެންވެސް ޤުދުރަތީ ނިޒާމުތަކާއި އިކޮސިސްޓަމް ތަކަށް އަތުވާނެ ބަދަލު ހިމެނެއެވެ.

ތިމާވެށީގެ ނިންމުމުގެ ލިޔުން: ތިމާވެށީގެ ނިންމުމުގެ ލިޔުން ކަމަށް ބުނެފައި އެވަނީ ތަރައްޤީގެ މަޝްރޫޢުއް ކުރިއަށް ގެންދެވިދާނެ ކަން ނުވަތަ ނޫންކަން ނުވަތަ ވަކި ޝަރުޠުތަކާއި އެކު ކުރިއަށް ގެންދެވިދާނެކަން ނިންމާފައި މިނިސްޓްރީ ނުވަތަ އޭޖެންސީ ތައްޔާރުކޮށް ދޫކުރާ ރަސްމީ ލިޔުމަކަށެވެ.

މިނިސްޓަރ: މިނިސްޓަރ ކަމަށް ބުނެފައި އެވަނީ ޤާނޫނު (ނަންބަރު 4/93) ތަންފީޛު ކުރުމުގެ މަސްއޫލިއްޔަތު ރައީސުލްޖުމްހޫރިއްޔާ ހަވާލުކުރައްވާ ވަޒީރަށެވެ.

ތިމާވެށަށް އަސަރު ފޯރާނެ މިންވަރު ބަޔާންކުރާ ރިޕޯޓު: ތިމާވެށަށް އަސަރު ފޯރާނެ މިންވަރު ބަޔާންކުރާ ރިޕޯޓު ކަމަށް ބުނެފައި އެވަނީ ތަރައްޤީގެ މަޝްރޫޢުއްގެ ސަބަބުން ނިކުމެދާނެ ބޮޑެތި ރިސްކުތައް ނުވަތަ އިޖްތިމާޢީ ނުވަތަ އިޤްތިޞާދީ ނުވަތަ އެހެންވެސް އަސަރުތައް ފާހަގަކޮށް ދިރާސާކޮށް ކަންތައްތައް ފާހަގަކުރާ އެކަމުގެ ކުޑަކުރުމަށް އަޅަންޖެހޭ އާ އަސަރުތައް ކުޑަކުރުމުގެ (މިޓިގޭޝަން) ހުރި ރިޕޯޓެވެ.

ސޫފާސޫދީ: ސޫފާސޫދީ ކަމަށް ބުނެފައި އެވަނީ ހުރިހާ ވައްތަރުގެ ޖަނަވާރުތަކެވެ.

ގަސްގަހާގެހި: ގަސްގަހާގެހި ކަމަށް ބުނެފައި އެވަނީ ހުރިހާ ވައްތަރުގެ ގަސްގަހާގެހިތަކެވެ.

ޤުދުރަތީ މާހައުލު: ޤުދުރަތީ މާހައުލު ކަމަށް ބުނެފައި އެވަނީ ދިރޭ ނަސްލުތަކަށް ބޭނުންވާ ވަސީލަތްތަކާއި ދިރިއުޅުމުގެ ޖާގަ އަދި އެހެނިހެން ބޭނުންތައް ފުދެން ހުންނަ ތަނަކަށެވެ.

އިންސާނުންގެ ވެށި: އިންސާނުންގެ ވެށި ކަމަށް ބުނެފައި އެވަނީ އިންސާނުންނާއި އިންސާނުންގެ ވަށައިގެންވާ މާހައުލާއި، އިންސާނުންނާއި މާހައުލާއި ދެމެދުގައިވާ ގުޅުމެވެ.

އަސަރު: އަސަރު ކަމަށް ބުނެފައި އެވަނީ މަޝްރޫޢުއްގެ ސަބަބުން ދުނިޔެއަށް ފޯރާ އަސަރު ބަދަލުތަކެވެ. މިގޮތުން ގެނެވޭ ބަދަލުތަކުގައި 'ހެޔޮ އަސަރު' އާއި 'ނުބައި އަސަރު' މި ދެބާވަތް ކުރުމުން ނިކުންނަ ބާވަތް ހިމެނެއެވެ.

ތިމާވެށީގެ ފުރަތަމަ ދިރާސާ: ތިމާވެށީގެ ފުރަތަމަ ދިރާސާ ކަމަށް ބުނެފައި އެވަނީ ތަރައްޤީގެ މަޝްރޫޢުއް ކުރުމުގެ ކުރިން ފިޒިކަލް، ބަޔޮލޮޖިކަލް، އިޖްތިމާޢީ އަދި އިޤްތިޞާދީ އަސަރުތައް ދީނަށް އަ އަސަރު، އަސަރުތައް ކުޑަކުރުމުގެ ކުރިއަށް ގެނެވޭނެ ކަންތައްތައް އަންނަނިވި ގޮތަށް ފުރަތަމަ ދިރާސާކުރުމެވެ.

މިނިސްޓްރީ: ޤާނޫނު އަސާސީގެ 116 ވަނަ މާއްދާގެ ދަށުން ރައީސުލްޖުމްހޫރިއްޔާ ތިމާވެށީގެ ކަންތައްތައް ބެލެހެއްޓުމަށް ކަނޑައަޅުއްވާ ވުޒާރާއެވެ.

އަސަރުތައް ކުޑަކުރުން ނުވަތަ އަސަރުކުޑަކުރާނެގޮތް ހޯދުން: އަސަރުތައް ކުޑަކުރުން ނުވަތަ އަސަރުކުޑަކުރާނެގޮތް ހޯދުން ކަމަށް ބުނެފައި އެވަނީ

1. ކަމެއް ނުވަތަ ކަމެއްގެ ބައެއް ނުކޮށް ދޫކޮށްލައިގެން، އެކަމުންކުރަން އޮތް އަސަރު އެއްގޮތަކަށްވެސް ނުކުރާނެ ގޮތް ހެދުމަށް؛

2. މަސްއޫލިއްޔަތު އުފުލާ ވަކި ހަރަކާތެއް ހިންގުމުގައި އެކަމެއް ކޮންޓްރޯލްކޮށްގެން ނުވަތަ ވަކި މިންގަނޑެއްގައި ހިފެހެއްޓިގެން އެކަމަކުން ނުކުމެދާނޭ ނަތީޖާ އަސަރު ވީހާ ކުޑަކުރުމަށް؛

3. ތަރައްޤީކުރުމުން ނިކުންނާނޭ ރަނގަޅު އަސަރުތަކުން އެންމެ އެކަށީގެންވާ ފައިދާ ލިބޭނޭގޮތް ހެދުމަށް؛

4. ގެއްލުން ލިބިފައިވާ ފަރި ރަނގަޅުކުރުމަށްޓަކައި މަރާމާތުކުރުމާއި އާބާދުކުރު ދިރުވުމާއި އާލާކުރުމާއި ކުރިން ހުރި ގޮތަށް އިޢާދަކުރުމަށް؛

5. ޢަމަލީ މަސައްކަތްތަކުގައި ހިނގަމުންދާ މުއްދަތުގައި ތިމާވެށި ދަމަހައްޓައިގެން މަސައްކަތްތަކެއްގެން ތިމާވެށްޓަށް ދިގުމުއްދަތުގައި ކުރާނެ އަސަރު ކުޑަކުރުމަށް ނުވަތަ އެއްގޮތަކަށްވެސް އަސަރު ނުކުރާނެ ގޮތް ހެދުމަށް؛

6. ތިމާވެށްޓަށް ލިބުނު ގެއްލުމުގެ ބަދަލު ދިނުމުގެ ގޮތުން ލިބުނު ގެއްލުމަށް އަގުލިޔުން ޚިދުމަތެއް/ކަމެއް ތިމާވެށްޓަށް ކޮށްދިނުން.

ޤުދުރަތީ ވެށި: ޤުދުރަތީ ވެށި ކަމަށް ބެލެވިފައިވަނީ

1. ދިރުންހުރި އަދި ދިރުން ނެތް ޤުދުރަތީ މާހައުލު.

2. ނިކަމެތިގެ ބިމު ހިލަފައިވާ ދިރޭތަކެތީގެ ބާވަތްތަކާއި ދިރިއުޅެމުންދާ މާހައުލުތަކާއި އެ މާހައުލުގެ ނިޒާމުތަކާއި (ޖީއޮލޮޖިކަލް، ފިޒިއޮގްރަފިކަލް، ޖިއޮމޯފޮލޮޖިކަލް، ބަޔޮސްފެރިކަލް، ހައިޑްރޮލޮޖިކަލް އަދި ހައިޑްރޮގްރަފިކަލް) ހަރަކާތްތައް.

3. ސައިންސްގެ ގޮތުން، ނުވަތަ މާބަނޑުގެ ތިމާކަމުގެ ސަބަބުން، ނުވަތަ ހިތްގައިމު ކަމުގެ ގޮތުން ބަލާއިރު މުހިންމުކަމެއް ފާހަގަކުރެވިފައިވާ ސަރަހައްދުތައް.

ވެށްޓަށް އަންނަމުންދާ ބަދަލުތައް ދެނެގަތުން: ވެށްޓަށް އަންނަމުންދާ ބަދަލުތައް ދެނެގަތުން ކަމަށް ބުނެވިދާނެ އޮވެސް މަސްއޫލިއްޔަތު ގުޅިގެން ޤުދުރަތީ ވެށީގެ އަންނަމުންދާ ބަދަލުތައް ސައިންޓިފިކް އުސޫލުތަކުގެ މަދަދު ބޭނުން، ވެރިންނަށް ދެނެގަންނަމުން ރާވައިގެން ބަދަލުތަކެއް ގެނެވޭނެ.

ތަޢުލީމީ ބަދަލުން: ތަޢުލީމީ ބަދަލުން ކަމަށް ބެލެވިދާނީ އޮވެސް ސިޔާސަތު ނުވަތަ ނިޒާމް ނަމަވެސް އިންސާނުންގެ ފަރާތުން ތިމާވެށްޓަށް ތަޢާރަފު ކުރެވޭ އެއްވެސް ނުވަތަ ރަށްތަކަށް އިންސާނުންގެ ސިޔާސަތު ނުވަތަ ދިރޭ މަސްއޫލިއްޔަތު ނުވަތަ ވެރިކަމުގެ ތަކެތި ނުވަތަ ހަރުދަނާކަން ގެއްލުން ލިބޭނެ ނުވަތަ ވެށި ހުންނަ މަސްއޫލިއްޔަތު ބޭނުންކުރުމަށް ހަރަކާތްތެރިވާ ނުވަތަ ތިމާވެށީގެ ބޭނުންހިފުމަށް ހުރަސް އެޅުމަށް.

މަސްއޫލިއްޔަތުގެ ފުރާނަ: މަސްއޫލިއްޔަތުގެ ފުރާނަ ކަމަށް ބެލެވިދާނީ އޮވެސް އިޤްތިޞާދީ ނުވަތަ އެފަރާތްތަކުގެ ކޮންސަލްޓަންޓް، މަސްއޫލިއްޔަތުގައި ހިމެނޭ މުހިންމު ސިފަތައް ހިމަނައިގެން

އެމަޝްރޫޢު މޮނިޓަރކުރުމަށް ބާއްވާ ބައްދަލުވުމުން، ތައްޔާރުކުރާ ޚިދުމަތެވެ. މިޚިދުމަތުގައި ތަރައްޤީގެ ހުށަހެޅުން އޮންނާނެ ގޮތުގެ ތަޢާރުފުކުރުމާއި ޓާމްސް އޮފް ރިފަރެންސްގައި ހިމަނަންޖެހޭ މަޝްރޫޢާއިބެހޭ މުހިންމު ހަރަކާތްތަކާއި އެހަރަކާތްތަކުގެ ސަބަބުން ތިމާވެށްޓަށް ކޮންވަރަކަށް ފޯރާނެ އަސަރުތަކާއި އެ އަސަރުތައް ދަށްކުރުމަށް އެޅޭނެ ކަންކަން ފެންނަ ފިޔަވަޅުތައް ހިމެނެއެވެ.

އިދާރާ: އިދާރާ ކަމަށް ބުނެފައި އޮވެނީ ތިރީގައިވާ ފަރުދު މީހަކަށް ނުވަތަ މުއައްސަސާއަކަށް ނުވަތަ އިދާރާއަކަށެވެ.

1. ތަރައްޤީގެ މަޝްރޫޢު ކުރިއަށް ގެންދަން މަސައްކަތްކުރާ ނުވަތަ ހުށަހަޅާ ފަރާތް.

2. މަޝްރޫޢުގެ ވެރިފަރާތް ނުވަތަ ހިންގުމުގެ ބާރުވެރިފަރާތް.

ދަފްތަރު: ދަފްތަރު ކަމަށް ބުނެފައި އޮވެނީ މި ގަވާއިދުގެ 16 ވަނަ މާއްދާގެ (ހ) ގައި ބުނެފައިވާ ގޮތަށް ތައްޔާރުކުރެވިފައިވާ ކޮންސަލްޓަންޓުންގެ ދަފްތަރަކެވެ.

ރަޖިސްޓަރަރ: ރަޖިސްޓަރަރ ކަމަށް ބުނެފައި އޮވެނީ މި ގަވާއިދުގެ 17 ވަނަ މާއްދާގެ (ހ) ގައި ބުނެފައިވާ ގޮތަށް ތިމާވެށީގެ ފުރަތަމަ ދިރާސާ ނުވަތަ ތިމާވެށީގެ މެނޭޖްމަންޓް ޕްލޭން ނުވަތަ ތިމާވެށްޓަށް އަސަރު ފޯރާ މިންވަރު ބަޔާންކުރާ ރިޕޯޓް ހެދުމަށް ކޮންސަލްޓަންޓުން ދަފްތަރުގައި ރަޖިސްޓަރީކުރާ މީހާއަށެވެ.

ދަފްތަރު ބޯޑު: ދަފްތަރު ބޯޑު ކަމަށް ބުނެފައި އޮވެނީ މި ގަވާއިދުގެ 17 ވަނަ މާއްދާގެ (ހ) ގެ ދަށުން އުފައްދާފައިވާ ބޯޑެވެ.

މޮނިޓަރކުރުން: މޮނިޓަރކުރުން ކަމަށް ބުނެފައި އޮވެނީ ތިމާވެށްޓަށް އަސަރު ފޯރާ މިންވަރު ބަޔާންކުރާ ރިޕޯޓުގެ ޓާމްސް އޮފް ރިފަރެންސްގައި ހިމެނޭ މައްސަލަތަކާއި ފާހަގަކުރެވޭ އަސަރުތަކާއި ބަދަލުގައި ކުރެވެމުން ދާ ކަންތައްތަކާއި ދެނެގަތުމަށް ކަށަވަރުކުރުން ގޮތެވެ.

ސްކްރީނިންގ: ސްކްރީނިންކުރުން ކަމަށް ބުނެފައި އޮވެނީ ހުށަހެޅިފައިވާ ހުށަހެޅުމަކީ ތިމާވެށީގެ މެނޭޖްމަންޓް ޕްލޭނެއް ހަދަންޖެހޭ ނުވަތަ ތިމާވެށީގެ ފުރަތަމަ ދިރާސާއެއް ހަދައިގެން އިތުރު މަޢުލޫމާތު ބޭނުންވާ ހުށަހެޅުމެއްކަން ކަނޑައެޅުމެވެ.

ލަނޑުދަނޑިތައް: ޕްރޮގްރާމް ނިމުމުން ކުދިން ހާސިލްކުރާނެ ކަންތައް ކުރީކޮށް ހާސިލްކުރެވޭނެއެވެ.

މިޕްރޮގްރާމް ނިމުމުން ކުދިން ހާސިލްކުރާނެ ކަންތައްތައް ތިރީގައި ބަޔާންކޮށްފައިވެއެވެ.

(ހ) ބޭނުން: މިމަރުޙަލާގެ ކުދިން އަސާސީ ލަނޑުދަނޑިތަކާ އެއްގޮތަށް ދަސްކުރުމުގައި އެކަށީގެންވާ ސަގާފީ ޤިޔަމުތަކާއި މުޖުތަމަޢުގެ ތަރައްޤީގެ ސަރަހައްދުތަކާއި އަދި ބޮޑުނުވާ ހުނަރުތަކާއި ފެންވަރާ އެއްގޮތަށް ކަންތައްތައް ހާސިލްކުރެވޭނެއެވެ.

(ށ)ކުޑަކުދިން: ކުޑަ އަސާސީ ކުރިއަށްދިޔުމުން ކުރިއެރުމުގައި ހޯދާ ކަންތައްތަކަށް؛

(1) މިމާލޮޖިކަލް ކޮންމެ އަސާސީ ގޮތުން ހުރި އަސާސީއަށް ނުވަތަ ފެހިކުރުމަށް އަސާސީއަށް ނުރަ އެކަމުގެ ސަގާފަތް ފެންވަރު ޕްރޮގްރާމުގެ އިތުރު ބަދަލުވެ ނަމުން.

(2) އާންމު ސިއްރާނަން ނުވަތަ އިޖްތިމާޢީ ރަސްމީ ތަރައްޤީ އަސާސީކުރުން މިންވަރު.

(3) މުޖުތަމަޢުގެ ސަގާފަތް އަސާސީ ކޮންމެ މާޙައުލުގައި ހިމެނޭ ހެއްލާ ސިފަތައް.

(4) މުޖުތަމަޢުގެ ސަގާފަތް އިންސާނުންގެ ވިސްނުމާއި ދުނިޔެއާ ކަންބޮޑުވުން އަސާސީ ކޮންމެ މިންވަރު.

(5) އިންސާނުންގެ ވަރަށް އާދައިގެ ސަގާފަތް ގޮތުން ފިޔަވަޅު މިންވަރު އަންގާލަދޭ ދަރިވަރުން ނުވަތަ އާދަކާދައިގެ ވަށް ސިފަތަކާ ހުރިން ނުވަތަ ގޮތްތަކުގެ ގޮތުން ހުރިތަކާ އާދައިވެން.

(6) މުޖުތަމަޢުގައި އަމަލުކުރާ ގޮތުގެ ސަގާފަތް ކުރަމުންދާ ހަމަޖެހުން ނުރަނގަޅުގޮތްތަކުގައި އާންކަންކަން ކުރުމަށް މަސްއޫލިއްޔަތު މިންވަރާއި އަދި އާދައިގެ ކަންތައްތަކުގެ ސަގާފަތް މިމާލޮޖިކަލް ވިސްނުން ގޮތުގެ މިންވަރު.

(7) ކުދިންގެ ކަމަށް، ވަރަށްބޮޑު މާޙައުލު އަސާސީ ނުކުރާ އުފަންވަމުންދާ އިޖްތިމާޢީ ގޮތުގައި ބޭނުމް އަސާސީ ކޮންމެކަމެއްގައި ގޮތްތަކަށް ކަމުގެ ނުވަތަ ނުންކަން.

(8) އަމަލީ ސަގާފަތް މިމާލީ ރަސްމީކަމުގެ ޚާއްޞަ ނުވަތަ ގޮތްތަކާއި، ނުވަތަ އުސޫލުތަކާއި ނުވަތަ މިންގަނޑުތަކާއި ނުވަތަ ސިޔާސަތުތަކާއި ހިފެހެއްޓޭ ކަމުގެ ނުވަތަ ނުންކަން.

(9) އަމަލީ އަޚްލާޤީ ކުދިންނަށް ކަމެއް ނުވަތަ ދައުރު ކަމެއް.

މުރާޖަޢާ: މުރާޖަޢާ ނުވަތަ މުރާޖަޢާ ކަމަށް ބުނެވޭ ވަނީ މިނިސްޓްރީން ކަނޑައަޅާ މިމާލޮޖިކަލް އަސާސީ ފޯރަން މިންވަރު ބަލަހައްޓާ ރިޕޯޓް މުރާޖަޢާކުރުން ހަމަޖެހޭނެ މިންވަރެވެ.

ތަންޒީމީ އޮފިސަރު: ތަންޒީމީ އޮފިސަރު ކަމަށް ބުނެފައި ވަނީ ތަރައްޤީގެ ހުރަހެޅުންތަކާއި މުގޭ ކަންތައްތައް މިގަވާއިދުގެ ދަށުން ހިނގާނުހިނގާގޮތް ބަލާ އަޅަންޖެހޭ ފިޔަވަޅުތައް އެޅުމުގެ ޒިންމާތައް އަދާކުރުމަށް މިނިސްޓަރ ހަވާލުކުރާ މުވައްޒަފެކެވެ.

ޓާރމްސް އޮފް ރިފަރެންސް: ޓާރމްސް އޮފް ރިފަރެންސް ކަމަށް ބުނެފައި އެވަނީ ތިމާވެއްޓަށް އަސަރު ފޯރާނެ މިންވަރު ބަޔާންކުރާ ރިޕޯޓުގައި ކޮންމެހެން ހުންނަންޖެހޭ ބައިތަކެކެވެ.

ތިމާވެށީގެ މެނޭޖްމަންޓް ޕްލޭން: ތިމާވެށީގެ މެނޭޖްމަންޓް ޕްލޭން ކަމަށް ބުނެފައި އެވަނީ މަޝްރޫޢުގެ ހަރަކާތްތަކުގެ ސަބަބުން ވަށައިގެންވާ ވެށްޓަށް ކުރިމަތިވެދާނެ އަސަރުތައް ކުޑަކުރުމުގެ ނުވަތަ އެފަދަ އަސަރެއް ކުރިމަތިވެއްޖެ ނުޑިނުމުގެ ގޮތުން އަޅަން ހުށަހަޅާ ފިޔަވަޅުތައް ބެލެހެއްޓުމުގެ ގޮތުން ހަދާ ރިޕޯޓެކެވެ.

ޗާޓު: ޗާޓު ކަމަށް ބުނެފައި އެވަނީ ޖިއޯރިފަރެންސްޑް ސްކޭލް ޗާޓަކެވެ.

## <u>ތިމާވެށްޓަށް އަސަރު ފޯރާނެ މިންވަރު ބަޔާންކުރާ ރިޕޯޓު</u>
## <u>ހެދުމާއިބެހޭ ގަވާއިދުގެ ޖަދުވަލުތައް</u>

ޖަދުވަލު (ހ)

## ބިޑާވެރިގޮތުން ނިންމިގޮތުގެ ލިޔުން ދޫކުރުމުގެ މަރުޙަލާތައް

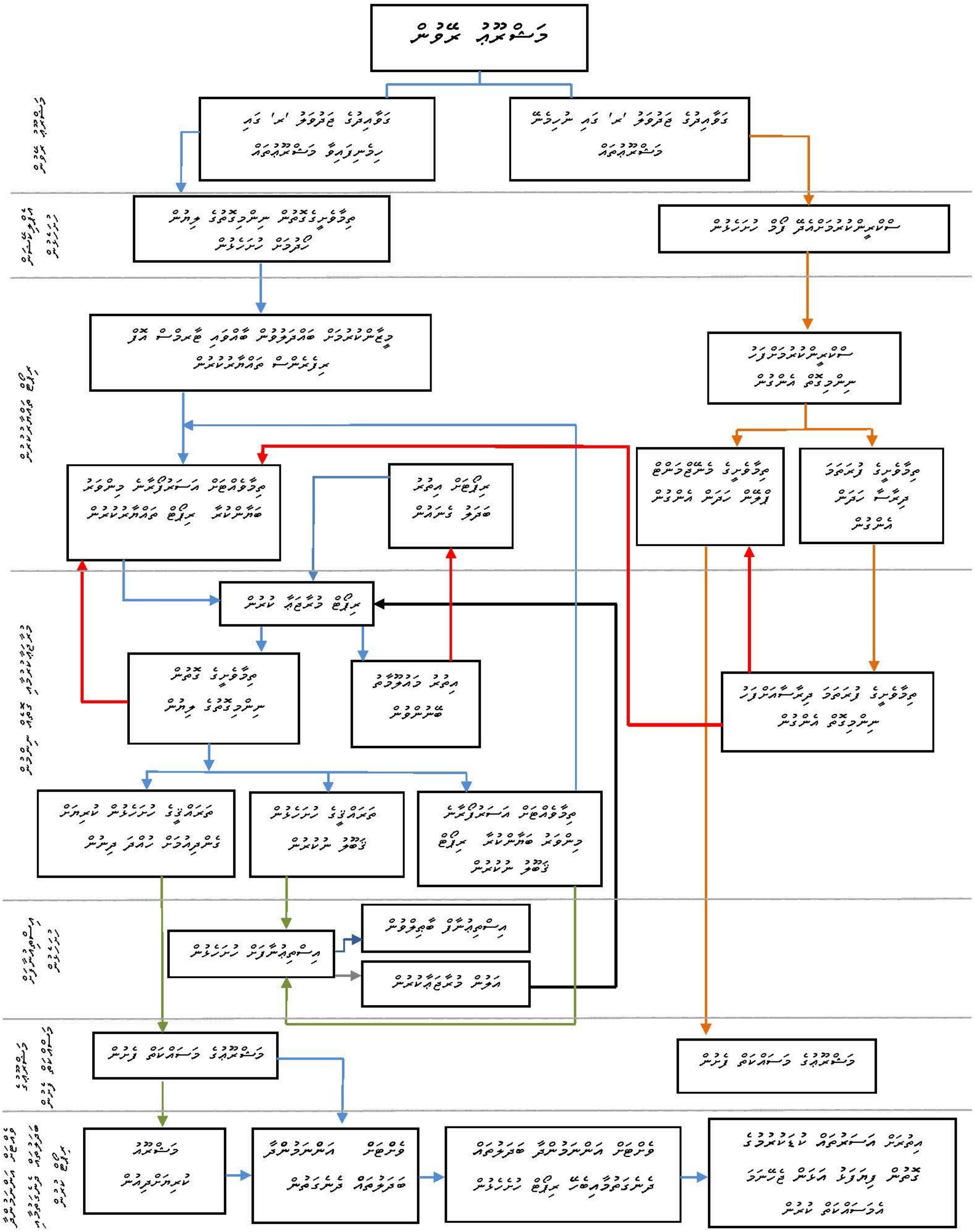

ޖަދުވަލު (ހ)

## އިޤްތިޞާދީ އަދި އިޖްތިމާޢީ ތަރައްޤީގެ މަސައްކަތް ހިނގާ ތަންތަނާއިބެހޭ އަދައިބެލުން

މި ބައިގެ މަޤްޞަދަކީ އިޤްތިޞާދީ އަދި އިޖްތިމާޢީ ތަރައްޤީގެ މަސައްކަތް ހިނގާނެ ތަންތަނާއި ތަންތަން ހޮވުމުގައި އިރުޝާދުދިނުމެވެ. ތަރައްޤީވަމުން އަންނަ ކުދި ޖަޒީރާތަކުގެ މަސައްކަތް އުކުޅުވިގެންވާ ބިންގަނޑު ތިރިކޮށް އޮތް ޒަމާނުގެ ތެރޭގައި ހިފާ ދިވެހިރާއްޖޭގައި، ދުނިޔޭގެ މުސްތަޤްބަލު އަންނަމުންދާ ބަދަލުތަކުން ތިމާވެށްޓަށް ކުރާ އަސަރު އިންސާނުންގެ ދިރިއުޅުމަށް ކުރާ އަސަރު ބޮޑުވެފައިވާތީވެ. ސަރުކާރުން އިސްކަންދޭ ތަރައްޤީގެ ކަންތައްތައް، ހާއްސަކޮށް އިޤްތިޞާދީ ކަންތައްތައް، ދުވެލިއާއި ބޭނުންކުރުމަށްޓަކައި ކުރިއަށް ގެންދިއުމަށް ނިންމާފައިވާތީ، އިޤްތިޞާދީ ތަރައްޤީއަށް ތަންތަނާއި ތަންތަން ހޮވުމުގައި ހިފާ ރަށްރަށުގެ ވިސްނުން ދިނުމެވެ.

މިފަދަ ތަރައްޤީ ކުރަންވާނީ ފުރިހަމަ ދިރާސާއެއް އާދޭ ޖާގައި ތަރުތީބުކޮށްގެންނެވެ. އެހެންކަމުން މި އަދައިބެލުމުގައި ދީފައި މިވާ މުހިންމު ކަންތައްތަކުގެ މައްޗަށް ބަލާލެވިފައި ވާނެއެވެ.

- ތަރައްޤީ ކުރުމަށް ކަނޑައަޅާފައިވާ ތަންތަނީ، ތިމާވެށީގެ ގޮތުން ނާޒުކު ސަރަހައްދު ނޫން ތަން ހުރިހާ މާހައުލެއް ހިމެނިފައިވާ ނުވަތަ ނޫންތޯ: މިސާލަކަށް މި ވިސްނުމަށް ބަދަލުއައުން އެންމެ ކުރަންވާނެއެވެ.
- ރަށުގެ ބޮޑުމިނާއި ބައްޓަން ބަލާ ރަށުގެ ތަކެތި.
- ކައިރި ފެހިރަސްވެރިކަމުގެ މަސައްކަތް ބިނާކުރަ ކަނޑައަޅާ ރަށުގެ ތަރައްޤީ ނުކުރާ ސަރަހައްދު.
- ރަށުގެ މާޖިއަންބާކޮށް ރަށުގެ ފުރިހަމަވެފައިވާ ބޭނުމަށް ބޭނުންކޮށްފައިވާ ތަންތަނާއި ދިރިއުޅޭ ސަރަހައްދު. މިގެ ތެރޭގައި ދަވަސްވެރިކަމާއި ގަސްގަހާގެހި، ޖިއޮގްރަފީގެ ގޮތުން އެކަން އެތަން ހިމަނާ ކުރިމަތިވެފައިވާ ނިސްބަތުގެ މައްސަލަ ބެލުން.
- ވަލާ ފަރުމުގެ ފަސޭހަކަން.
- ރަށު ގެރުމުގެ މައްސަލަ ކުރިމަތިވެފައިވާ މިންވަރު.
- އަތޮޅުގައި ހުރި އެހެން ވަސީލަތްތަކާއި އަޑުބަލާއިރު ޖީއޯގްރަފީގެ ގޮތުން އޮތް ހިސާބުގެ ހާއްސަ ސިފަތައް.

## އަދައިބެލުން

1. ތިމާވެށީގެ ގޮތުން ނާޒުކު ސަރަހައްދުތައް އެކުލެވުން:

(ހ) އެތަނުގެ/އެރަށުގެ ނުވަތަ ވަށައިގެންވާ ފަރުގައި، ނުވަތަ ރަށުގެ ބައެއްގައި ނުވަތަ ފަރުގައި، ޤާނޫނު ނަންބަރު 4/93 (ދިވެހިރާއްޖޭގެ ތިމާވެށި ރައްކާތެރިކުރުމާއި ދެމެހެއްޓުމުގެ ޤާނޫނު) ގެ ދަށުން ހިމާޔަތްކޮށްފައިވާ ތަނެއް ނުވަތަ "އެންވަޔަރަންމަންޓަލީ ސެންސިޓިވް އޭރިއާސް" ލިސްޓްގައި ހިމެނޭތަނެއް ވޭތޯ؟ މި ބަޔާންކުރި ލިސްޓު، އެންވަޔަރަންމަންޓް މިނިސްޓްރީން އާދަކޮށް އަޕްޑޭޓްކުރާ ނުވަތަ ބަދަލުކުރެވެމުންދާ ލިސްޓެކެވެ.

އާއެކެވެ. ނޫނެކެވެ.

އާއެކެއްނަމަ، މި ތަނުގައި/ރަށުގައި ތަރައްޤީގެ މަޝްރޫޢު ކުރިއަށްގެންދާކަށް ނުވާނެ.

2. ރަށުގެ ބޮޑުމިން:

(ހ) ރަށުގެ ސައިޒު ކުޑަވެގެން 50،000 އަކަމީޓަރު އޮބަރުރިތަ؟

އާއެކޭ. ނޫނެކޭ.

ނޫނެކޭނަމަ، ހޮވަންޖެހޭ ހާއްސަ ސަބަބެއް އެބައޮތްތަ؟

(ށ) ރަށަކީ ވަށްކޮށް އޮތް ރަށެއްތަ؟

އާއެކޭ. ނޫނެކޭ.

އެހެން ބައްޓަމެއްގެ ރަށެއް ނަމަ، (މިސާލަކަށް ހަނިދިގުވެފައިވާ ނުވަތަ ހަތަރެސްކަން އޮތްނަމަ) އެރަށް އިޚްތިޔާރުކުރި ސަބަބު ހުށަހަޅާދީފާނަމަ؟

3. ތަރައްޤީގެ އެއްވެސްކަމެއް ނުހިނގާ އަތިރިމަތިތައް ބާއްވާނޭ ޖާގަ އޮތުން:

(ހ) ތަރައްޤީ ނުކޮށް ބާއްވާނޭ 20 މީޓަރުގެ ފުޅާމިނުގެ ހިކިއެއްގެ ޖާގަ އެބަ އޮތްތަ؟

އާއެކޭ. ނޫނެކޭ.

ނޫނެކޭނަމަ، މި ތަރުގައި/ރަށުގައި ތަރައްޤީގެ މަސައްކަތް ކުރިއަށްގެންދާކަށް ނުވާނެ.

4. ރަށުގެ މާޙައުލަށާއި ރަށުގެ ފަރުތަކަށް ބޮޑު ބަދަލުތަކެއް އައިސްފައި ނުވުން:

(ހ) ފުރަތަމަ ރަށުގައި ބޮޑެތި ރުއްގަސް ހިފާލާފައިތަ؟

އާއެކޭ. ނޫނެކޭ.

(ށ) ބިމާ ގަސްތަކުގެ އިންސައްތައަކީ؟

(ނ) ރަށް އޮތީ އަތޮޅުގެ ކޮން ބައެއްގައިތަ؟

(ރ) ފަރުތަކީ ކާރިސާތަކުން ރަނގަޅު ކޮންމެފަދަ އަސަރުކޮށްފައިވާ ތަނެއްތަ؟

5. ރާޅު ފުރުން:

(ހ) ރާބަރީ ބަނދަރެއް އެބަ އޮތްތަ؟

އާއެކޭ. ނޫނެކޭ.

(ށ) ވަރު ނިކުމެނދުން ނުރައް އެބައޮތްތަ؟

އާއެކޭ. ނޫނެކޭ.

(ނ) އުޅަނދުފަހަރު އަރާން އެކަށީގެން ތަނެއް އެބައޮތްތަ؟

އާއެކޭ. ނޫނެކޭ.

6. ދޮންވެލީގެ ގޮނޑުދޮށް އޮތުން:

(ހ) ރަށް ވަށައިގެން ދޮންވެލީގެ ގޮނޑުދޮށެއް އެބައޮތްތަ؟

އާއެކޭ. ނޫނެކޭ.

ނޫނެކޭނަމަ، ދޮންވެލި ގޮނޑުދޮށްތަކީ ކިތައް އިންސައްތައިގަތޯ؟

(ށ) ރަށުގައި އާންގަނޑު ފެންނަން އެބައޮތްތަ؟

އާއެކޭ. ނޫނެކޭ.

އާއެކޭނަމަ، އާންގަނޑުއޮޅީ ކިތައް އިންސައްތައިގަތަ؟

ފަތުރުވެރިކަމުން ހާއްސަކޮށްގެން ތަރައްޤީކުރާނަމަ:

(ނ) މުދަން އެތެރޭ ކަނޑައެޅު ސަރުކާރުން ފުރުޞަތުތަކެއް އެބައޮތްތަ؟

އާއެކޭ. ނޫނެކޭ.

(ރ) ފަތާ ސަރުކާރުގެ މުދާ ވިސަ އެބަހުރިތަ؟

އާއެކޭ. ނޫނެކޭ.

7. ޖިއޮގްރަފީގޮތުން އޮތް ތަން:

(ހ) އެންމެ ކައިރިއަށް އޮތް އެއަރޕޯޓާއި ހުރި ދުރުމިން -------- ކިލޯ މީޓަރ

(ށ) އެންމެ ކައިރީގައި މީހުން ދިރިއުޅޭ ރަށާއި ހުރި ދުރުމިން --------- ކިލޯމީޓަރ

(ނ) އެންމެ ކައިރިއަށް އޮތް ރިސޯޓުތަކާ ހުރި ދުރުމިން -------- ކިލޯމީޓަރ

(ރ) އަތޮޅުގައި ރިސޯޓު ހުރި އަދަދު ----------

(ބ) ޕްރޮވިންސްގައި ރިސޯޓު ހުރި އަދަދު ----------

8. ޚާއްޞަ ސިފަތައް:

(ހ) އާދަޔާ ޚިލާފު ނުވަތަ ޚާއްޞަ އެއްވެސް ސިފައެއް މިރަށުގައި އެބައޮތްތަ؟

އާއެކޭ. ނޫނެކޭ.

އާއެކޭ ނަމަ އެކަންތައްތައް ބަޔާންކުރޭ:

ޖަދުވަލު (ނ) 1

# ތަރައްޤީގެ ހަރަކާތުން ސުޕަރވިޝަންކުރަން އެދޭ ފޯމު

ފޯމު ނަންބަރު:----------------------

(އޮފީހުގެ ބޭނުމަށް)

ތިމާވެށީގެ ގޮތުން ނިންމުންތަކުގެ ލިޔުން ދޫކުރެވޭނީ މި ފޯމު ފުރިހަމަކޮށް މިނިސްޓްރީއަށް ހުށަހެޅުމުން ފަހުގައެވެ.

ތިރީގައިވާ މައުލޫމާތު ބޭނުން ކުރާނީ ތިރީގައި މިވާ ދެކަމަކަށް ކަމަށް ޚާއްޞަކޮށް ނިންމުމަށެވެ.

1. ތިމާވެށީގެ މަސްއޫލިއްޔަތު ފުރިހަމަކޮށް ހަރަކާތްތަކަކީ ނިންމުން.
2. ތިމާވެށީގެ ފުރަތަމަ ދިރާސާއެއް ހަދައިގެން އިތުރު މައުލޫމާތު ބޭނުންވާކަމަށް ނިންމުން.

ތަރައްޤީގެ ހަރަކާތުން ސުޕަރވިޝަންކުރަން އެދޭ ފޯމު ހުށަހަޅާނީ ބަޔާން ދުވަސްތަކުގެ ނޫޅިހަމައިގެ 10 (ދިހައެއް) ދުވަހުގެ ތެރޭގައި ތަރައްޤީގެ ހަރަކާތުން ސުޕަރވިޝަންކުރަން ބޭނުންވާ ބަޔާންތަކުގެ ނިންމުމާއި، އިދާރާތަކަށް ނުވަތަ އޮފީސް ކުރިން ފަރާތަށް ފޯމު ފުރިހަމަކޮށް ހުށަހަޅަންވާނެއެވެ.

މި ފޯމު ވަނީ 2 ބައިން ބަހާލެވިފައެވެ. ހުރިހާ ބައިތަކެއް ފުރިހަމަ ކުރައްވާށެވެ.

1 ވަނަ ބައި: އެޕްލިކަންޓްގެ މައުލޫމާތު

| | |
|---|---|
| ފޯމު ހުށަހަޅާ މީހާގެ ނަން:<br>ކުންފުންޏެއް ނުވަތަ ޖަމްޢިއްޔާއެއް ނުވަތަ ޖަމާޢަތެއްގެ ފަރާތުން ހުށަހަޅާނަމަ އެ ހުށަހަޅާ ފަރާތެއްގެ ނަން: | |
| އެޑްރެސް: | |
| ފޯނު ނަންބަރު: | |
| ފެކްސް ނަންބަރު: | |
| އީ މެއިލް: | |
| ކ.އ. ކާޑު ނަންބަރު: | |
| ސޮއި: | |
| ތާރީޚް: | |

## 2 ވަނަ ބައި: މަޝްރޫޢު ތަޢާރުފު ކޮށްދިނުން

| | |
|---|---|
| މަޝްރޫޢުގެ ނަން: | |
| ތަރައްޤީގެ ބާވަތް: | އާ ތަރައްޤީއެއް:<br>މިހާރު ތަރައްޤީ ވެފައިވާ ބަޔަށް އިތުރުކުރާ ނުވަތަ ކުރިއެރުވުމަށް ކުރާ ކަމެއް: |
| މަޝްރޫޢު ހިންގާ ތަން: | (ތަނުގެ ޖީޕީއެސް ކޯޑިނޭޓާއި ކަމާބެހޭ ކުރެހުންތައް އެޓޭޗްކޮށްދޭށެވެ) |
| މަޝްރޫޢުގެ މުއްދަތު: | މަސްތަކުގެ އަދަދު: |
| މަޝްރޫޢު ހިންގާ ތަނުގެ ޑްރޮއިންގ ފާހަގަކޮށް އަދި މަޝްރޫޢުގެ ސަރަހައްދު ފާހަގަކޮށްފައިވާ ނުވަތަ ތަނުގެ ޑްރޮއިންގ ޕްލޭން ގޫގަލް ބަދަލުގެ ތަސްވީރު (އޭ-4 ސައިޒުގެ 5 ކަރުދާހަށްވުރެ ކުޑަ ނުވާގޮތަށް): | |
| މަޝްރޫޢު ކުރިއަށްގެންދިއުމަށް ހުއްދަ ހޯދަންޖެހޭ ސަރުކާރުގެ އިދާރާތައް: | |
| މަޝްރޫޢު ހިންގުމަށް މާލީ އެހީ ދިން ފަރާތް: | |
| އެކިކަންކަން ހިންގަން ބޭނުން ތާރީޚުތަކުގެ ތަރުތީބުން މަޝްރޫޢުގެ ޚުލާސާ (ބޭނުންކުރާނެ އާލާތްތަކާއި، ޓެކްނިކަލް މައުލޫމާތު ހިމެނައިގެން) | |
| | ބޭނުންޖެހޭ ތަންތަނުގައި އިތުރު ގަނޑު ބޭނުން ކުރައްވާށެވެ. |

މި ތަރައްޤީގެ މަޝްރޫޢު ހުށަހަޅާ އިދާރާގެ ހައިސިއްޔަތުން މި ފޯމުގެ މަތީގައި ދީފައިވާ މަޢުލޫމާތަކީ އަޅުގަނޑަށް އެނގޭ ގޮތުގައި ޞައްޙަ، ތެދު އަދި ފުރިހަމަ މައުލޫމާތެވެ.

ނަން: ______________________

ސޮއި: ______________________

ތާރީޚް: ______________________

ޖަދުވަލު (ނ) 2

# ތިމާވެށްޓަށް އަސަރު ކުރާނެ މިންވަރު ބަޔާންކުރާ ރިޕޯޓު ތައްޔާރުކުރުމަށް އެދޭ ފޯމު

ފޯމު ނަންބަރު:-------------------

(އޮފީހުގެ ބޭނުމަށް)

މިޒާންކުރުމަށް ބައްދަލުވުމެއް ބޭއްވުމަށް އެދުމުގެ ކުރިން ތިރީގައި މިވާ ފޯމު ފުރިހަމަކޮށް މިނިސްޓްރީއަށް ނުވަތަ މިނިސްޓްރީން ކަނޑައަޅާ ފަރާތަކަށް ހުށަހަޅަން ވާނެއެވެ.

މި ފޯމު ވަނީ 3 ބައަކަށް ބަހާލެވިފައެވެ. ހުރިހާ ބައިތަކެއް ފުރިހަމަކުރަންވާނެއެވެ.

1 ވަނަ ބައި: އެދޭފަރާތާއިބެހޭ މައުލޫމާތު

| | |
|---|---|
| ފޯމު ހުށަހަޅާ މީހާގެ ނަން:<br>ކުންފުންޏެއް ނުވަތަ<br>ވަކިމީހެއް ނުވަތަ ވަކި<br>މުއައްސަސާއެއްގެ ފަރާތުން<br>ހުށަހަޅާނަމަ އެ ހުށަހަޅާ<br>ފަރާތުގެ ނަން: | |
| އެޑްރެސް: | |
| ފޯން ނަންބަރު: | |
| ފެކްސް ނަންބަރު: | |
| އީ މެއިލް: | |
| ކ.އ. ކާޑު ނަންބަރު: | |
| ސޮއި: | |
| ތާރީޚް: | |

## 2 ވަނަ ބައި: މަޝްރޫއު ތަޢާރުފުކޮށް ދިނުން

| | |
|---|---|
| މަޝްރޫއުގެ ނަން: | |
| ތަރައްޤީގެ ބާވަތް: | އާ ތަރައްޤީއެއް:<br>މިހާރު ތަރައްޤީ ވެފައިވާ ބައަން އިތުރު ކުރާ ނުވަތަ ފުރިހަމަކުރުމަށް ކުރާ ކަމެއް: |
| މަޝްރޫއު ހިންގާ ތަން: | (ތަނުގެ ފޮޓޯއާއި ކުރުކޮށް އެންނަންވާނެއެވެ) |
| މަޝްރޫއުގެ މުއްދަތު: | މަހްސަރުގެ އަދަދު: |
| މަޝްރޫއު ކުރިއަށްގެންދިއުމަށް ހުއްދަ ހޯދަންޖެހޭ ސަރުކާރުގެ އިދާރާތައް: | |
| މަޝްރޫއު ހިންގުމަށް މާލީ އެހީ ދިން ފަރާތް: | |
| އެކިކަންކަން ހިންގަން ރޭވި ތާރީޚްތަކުގެ ތަރުތީބުން އޭ-4 ސައިޒުގެ ކަރުދާހުގެ 3 (ތިނެއް) ސަފްހާއަށްވުރެ ދިގުނުވާ މަޝްރޫއުގެ ޚުލާސާ: (ބޭނުންކުރާނެ އާލާތްތަކާއި، ޓެކްނިކަލް މައުލޫމާތު ހިމަނައިގެން) | |
| | ބޭނުންޖެހޭ ތަންތާނގައި އިތުރު ގަނޑު ބޭނުން ކުރައްވާށެވެ. |

## 3 ވަނަ ބައި: ކޮންސަލްޓަންޓުންނާއި ބެހޭ މަޢުލޫމާތު

| | |
|---|---|
| ނަން: | |
| އެޑްރެސް: | |
| ފޯނު ނަންބަރު: | |
| ފެކްސް ނަންބަރު: | |
| އީ މެއިލް: | |
| ކ.އ. ކާޑު ނަންބަރު: | |
| ކޮންސަލްޓަންޓުންގެ ރަޖިސްޓްރީ ނަންބަރު: | |
| ސޮއި: | |
| ތާރީޚް: | |

މި ތަޙްޤީޤީ މަޝްރޫޢު ހުށަހަޅާ އެދިޔާރުގެ ހައިސިއްޔަތުން މި ރަޖިސްޓްރޭޝަނާއި މަޢުލޫމާތީގައި ދިފާއުވެސް އަދުރުސްނަގަން އެންގެ ޢަސަގެބަތް އެނގިފައިވާ ގޮތުން، ތެދު އަދި ފުރިހަމަ މަޢުލޫމާތެވެ.

ނަން: ________________________________

ސޮއި: ________________________________

ތާރީޚް: ________________________________

ޖަދުވަލު (ނ) 3

# ސްކްރީންކުރުމަށްފަހު ނިންމިގޮތް

މިއީ ........... އާ ގުޅިގެން ސްކްރީން ކުރުމަށްފަހު ނިންމިގޮތް އެންގުމަށްޓަކައި ........................ ދޫކުރި ރަސްމީ ލިޔުމެވެ.

| | |
|---|---|
| ☐ | މިޓެސްޓުތަކުގެ ސަބަބުން އިންޓަވެންޝަން ބޭނުން ޚާއްޞަ އަސަރު ކަމަށް ފެނެއެވެ. ވީމާ، އިންޓަވެންޝަން އަސެސްމެންޓް މިންވަރު ބަޔާންކުރާ ރިޕޯޓެއް ހުށަހަޅާށެވެ. |
| ☐ | މިޓެސްޓުތަކުގެ މައްސަލަތަކަށް ތިމާވެށީގެ ފުރަތަމަ ދިރާސާއެއް ހުށަހަޅާށެވެ. |
| ☐ | މިޓެސްޓުތަކުގެ މައްސަލަތަކަށް ތިމާވެށީގެ ތަފްސީލީ ދިރާސާއެއް ހުށަހަޅާށެވެ. |
| ☐ | މި ޓެސްޓުގެ ސަބަބުން އިންޓަވެންޝަން ބޭނުން ކުރާ އަސަރު ކަމަށް ނުފެނެއެވެ. ވީމާ، މި ޓެސްޓުގެ މަސައްކަތް ކުރިއަށް ގެންދިއުން އެންމެ ރަނގަޅުކަމުގައި ދަންނަވަމެވެ. |
| ☐ | މި ޓެސްޓުގެ ސަބަބުން އިންޓަވެންޝަން ކަނޑައަޅާ އަސަރު ކުރާކަމަށް މިނިސްޓްރީން އަންގާ ފިޔަވަޅުތަކާއި މަސައްކަތް ކުރިއަށްގެންދަން ދަންނަވަމެވެ. |

ސްކްރީންކުރި އިދާރާ:

.......................................................................

ނަން:-------------------------------- ސޮއި:----------------------------

މަޤާމު:------------------------------- ތާރީޚް: --------------------------

ނޯޓް: އިތުރަށް މަޢުލޫމާތު ބޭނުންނަމަ، ތިރީގައި މިވާ ފަރާތާއި ގުޅުއްވާށެވެ.

(ނަމާއި އެޑްރެސް)

## ތިމާވެށްޓަށް އަސަރު ފޯރާނެ މިންވަރު ބަޔާންކުރާ ރިޕޯޓު ހެދުން ޖެހޭ

### ކަންކަން

1. އެއްވެސް ފަރާތެއްގެ ތިމާވެށްޓަށް އަސަރުފޯރާނެ މިންވަރު ބަޔާންކުރާ ރިޕޯޓު ހެދުންޖެހޭކަމަށް ބުނެފައިވާ ކަންކަން
2. ކާރިސާތަކުން ދުރުކުރުމުގެ މަޝްރޫޢުތައް
3. ކާރިސާތަކާ މަސް ފިހާރަސް ކުރުމުގެ މަޝްރޫޢުތައް
4. 100 އަކަ މީޓަރަށްވުރެ ބޮޑު މަސްރޫޢި ފަރުތައް
5. ދަނޑުވެރިކަމާބެހޭ މަޝްރޫޢުތައް ( އެއްފަހަރާވެސް ހިންގާ 1 ހެކްޓަރަށް ވުރެ ބޮޑު ދަނޑުތައް)
6. ކުކުޅާއި ނައިބްސްޓާރު ފަދަ ދިރޭތަކެތީގެ ކާރިސާތަށް ފަރުތައް
7. ފަޅު ކަނޑުމާއި ބަނދަރު ހެދުން (މީގެ ތެރޭގައި މިހާރު ހުރި ބަނދަރުތައް ސާފުކުރުން ބޮޑުކު ނުހިނގާނޭ ގޮތަށް މަރާމާތު ކުރުން ނުހިމެނެއެވެ.)
8. ނަރުތައް ކޮނުމާއި ކަނޑުން (މީގެ ތެރޭގައި މިހާރު ހުރި ނަރުތައް ސާފުކުރުން ބޮޑުކު ނުހިނގާނޭ ގޮތަށް މަރާމާތު ކުރުން ނުހިމެނެއެވެ.)
9. ޤައުމީ ނަމޫނާ ފަޔަން އެބުނާއި އެއްގަމުން އަސްލެތިވާއި ބޮޑުވިޔަސް އޮބި ފަރަށްތަކާއި މަސްތަކާއި ބިލްގެފަދަ ތަންތަން
10. ބިން ހިއްކުން
11. ތިރިވުމުގެ މަޝްރޫޢުތައް
12. ގަސްދޮރު ވިލުން މުއްސަނދިކުރުމުގެ މަޝްރޫޢުތައް
13. ޑެސޮނަރީ ބޯންނޮކާރުގެން ވެލި ނެގުން
14. ފޫވޯ ކޮރުގެން މަގު ހެދުމުގެ މަޝްރޫޢުތައް
15. އެއަރޕޯޓް އެޅުމާއި އެތަނުގެ ފްލޯޓިންގބަރ ބަދަލު އަންނަ ކޮންމެ ކަމެއް ކުރުން
16. ހެލިޕޭޑު ހެދުން
17. ކަނޑަކަށް ޖެޓީ ބެލެގެ ހެޅި ހެދުން
18. ގެދޮރު އިމާރާތްކުރުމުގެ މަޝްރޫޢުތަކާގެ ތެރެއިން 150 މީޓަރުގެ އާބާދީއެއް ނުވަތަ އެއަށްވުރެގިނަ މީހުން އާބާދުކުރުމަށް ފަރުމާކުރެވިފައިވާ މަޝްރޫޢުތައް
19. 31 (އެއްތިރީސް) މީޓަރަށްވުރެ އުސް ކޮންމެ އިމާރާތެއް ކުރުމަށް ފަރުމާކުރެވިފައިވާ އިމާރާތްތައް
20. 31 (އެއްތިރީސް) މީޓަރަށްވުރެ އުސް އިމާރާތްކުރުމަށް ފަދަ ފައުންޑޭޝަން އަޅައިގެން އިމާރާތްކުރުން
21. ފައިލްކޮށްގެން ފައުންޑޭޝަން އަޅާ އިމާރާތްތައް
22. ފައުންޑޭޝަންގެ ބޮޑުއެއް 6 (ހަ) ފޫޓަށްވުރެ އަޑިއަށްދާ އިމާރާތްތައް
23. ބޭސްމަންޓެއް އަޅައިގެން އިމާރާތްކުރުން (ބިމުން ފެށިގެން 1 މީޓަރު ނުވަތަ އެއަށް ވުރެ އަޑިއަށް ބޭސްމަންޓްގެ ތަޅުން ދާނަމަ އަދި ބޮޑުމިން 172 އަކަމީޓަރަށްވުރެ ބޮޑުނަމަ)
24. ތަކެތި އުފައްދާ ނުވަތަ ބަންދުކުރާ ކާރޚާނާ އެޅުން (އިންޑަސްޓްރިއަލް ޕްރޮސެސިންގ 15 މީޓަރުން ކުރިޔާއަސް ވުރެ ބޮޑު މަޝްރޫޢުތައް)
25. ކުނިއަންދާ ޑިސްޕޯސަލް -(10 ޓަނު ނުވަތަ އެއަށްވުރެ ބޮޑު)
26. ކުނިއަޅައިގެން ލޭންޑްފިލް ހެދުން
27. ކުނިގޮސްދެވޭ ހެދުމާއި ކުނި ޑިސްޓްރިކާ ބޭނި ތަންތަން ޤާއިމުކުރުން (ދުވާލަކު 10 ޓަނަށްވުރެ ބޮޑު)
28. ބޯފެން ފޯރުކޮށްދޭ ނިޒާމާއި ސުއަރޭޖް ނިޒާމު ޤާއިމު ކުރުން
29. ނަރުދަމާގެ މަޝްރޫޢުތައް
30. މޫދަށް ހޮޅިއަޅުން
31. އިންޖީނުގެތައް އެޅުން

32. އިންޖީނުގެއެއްގެ ފުޅި ޕްރިންޓަރ ބަދަލު އަންނަގޮތަށް 1 ގަލޮނަށް ވުރެ ބޮޑު ޖަނަރޭޓަރު ބޭނުންކުރުން (ނުވަތަ ޖުމްލަ 1 ގަލޮނަށްވުރެ ބޮޑު ކަރަންޓު އުފައްދާ ނިޒާމެއް ގާއިމުކުރުން)

33. ތެލާއި ގޭސް ބޭއްދުމާއި ގެންގުޅުމާއި ބިމުގެ ނުވަތަ ކަނޑުގެ އަޑިން ތެޔޮސްޓޯރުކުރާ ބައި މަސައްކަތް ހިންގާތަންތަން ގެދުން

34. 10 ބަރަލް ވުރެ ބޮޑު ފެން ނުވަތަ ގަސްދެފެން އުފައްދާ މެޝިން ބޭނުންކުރުން (މީގައި މިހާރު ހިނގަމުންދާ ފެން އުފައްދާ ޕްލާންޓް ހައުސްއެއްގައި ފުޅިޕްރިންޓަރ ބަދަލު ނަންނަ ގޮތަށް އިތުރު ބޯޓު އިންޖީނު ނުވަތަ ކުރި ނާރާ މެޝިން ބޭއްލުން ނިމިގެންނެވެ.)

35. ހަސްފަތާލު އެނދުން (50 އެނދަށްވުރެ ބޮޑު)

36. ޓުއަރިސްޓް ރިސޯޓް ތަރައްޤީކުރުން

37. ޓުއަރިސްޓް ހޮޓާ ތަރައްޤީކުރުން

ޖަދުވަލު (ބ) 1

## ތިމާވެށްޓަށް އަސަރު ފޯރާނެ މިންވަރު ބަޔާންކުރާ ރިޕޯޓުގައި ހިމަނަންޖެހޭ ބައިތައް

### ކަރުދާހު ކޮޕީ އޮންނަންވީގޮތުގެ ނަމޫނާ

ރިޕޯޓުގެ ފުރަތަމަ 3 (ތިނެއް) ކޮޕީ ހުށަހަޅާނީ އޭ-4 ސައިޒުގެ ކަރުދާހުގައެވެ. އަދި ޗާޓުތައް ކުރަހާފައި އޮންނަންޖެހޭނީ ކުޑަވެގެން އޭ-3 ސައިޒުގެ ކަރުދާހުގައެވެ. ހުށަހާ ރިޕޯޓުގައި ޕްރޮޖެކްޓުގެ އިދާރާއި ކޮންސަލްޓަންޓް ސޮއި ކުރަންވާނެއެވެ. ތިމާވެށްޓަށް އަސަރު ފޯރާނެ މިންވަރު ބަޔާންކުރާ ރިޕޯޓު ދިވެހި ބަހުން އަދި އިނގިރޭސިބަހުން ހުށަހަޅަންވާނެއެވެ.

### ފުރަ ސަފްހާ

މި ސަފްހާގައި އޮންނަންވާނީ:

- ތިމާވެށްޓަށް އަސަރު ފޯރާނެ މިންވަރު ބަޔާންކުރާ ރިޕޯޓުގެ ނަމާއި؛
- މަޝްރޫޢު ހިންގާތަނާއި؛
- ރިޕޯޓު ތައްޔާރުކުރި ޓީމުގައި ހިމެނޭ މީހުން (އެކިއެކި ކޮންސަލްޓަންޓުން) ގެ ނަން ވަކިވަކިން ނާއި؛
- އެޕްރޫވަރު ގެ ނަމާއި ސޮއާއި؛
- ރިޕޯޓު ފުރިހަމަކުރި ތާރީޚު.

### ސާރު ޚުލާސާ

ސާރު ޚުލާސާ ހުށަހަޅަންވާނީ ދިވެހިބަހާއި އިނގިރޭސިބަހާއި ދެބަހުންނެވެ. އަދި މިބައި އެކުލެވިގެން ވާންވާނީ:

- ސާރު ބަޔާނުގައިން ފަންނީ ބަސްތައް ބޭނުންނުކޮށް ލިޔެފައިވާ ކުރު ބާރަކަށްވެ. އަދި
- އެބާރުގައި މަޝްރޫޢުގެ ތަފަސީލާއި ހިންގާނެގޮތް ބަޔާންކުރަންވާނެއެވެ. އަދި
- އެބައި އަމާޒުކުރަންވާނީ، ބަދަލުގައި ކުރެވިދާނެ އެހެންކަންތައްތަކާއި އެކަށީގެންވާ ކުރާނެ ދުރުން އަސަރުތަކާއި އެކަށީގެންވާ އަސަރު ކުޑަކުރުމަށް ކަންތައްތަކެވެ.

### ތަޢާރުފު

މިބައިގައި މަޝްރޫޢުގެ މައުލޫމާތާއި ހަރަދުވާނެ މިންވަރާއި، އިދާރީގޮތުންނާއި އެބައިމީހުން މިކަހަލަ މަޝްރޫޢު ހިންގުމުގައި ތިބޭފަރާތާ ބަޔާންކޮށްފައި ވާންވާނެއެވެ.

## ޓާރމްސް އޮފް ރެފަރެންސް

ތިމާވެށްޓަށް އަސަރު ފޯރާނެ މިންވަރު ބަޔާންކުރާ ރިޕޯޓު ހެދުމަށް އެއްބަސްވެފައިވާ ޓާރމްސް އޮފް ރެފަރެންސް ރިޕޯޓާއި އެކު ޖަދުވަލުގެ ގޮތުގައި ހުށަހަޅަން ވާނެއެވެ.

## މަޝްރޫޢުގެ ތަރުތީބު

މިބައިގައި، ޢަމަލުކުރަމުންގެންދާ، ޤާނޫނުތަކާއި، ސިޔާސަތުތަކާއި، ގައިޑްލައިންތަކާއި، ގަވާއިދުތަކާއި ޤާނޫނުތަކާއި އަދި ބައިނަލްއަޤުވާމީ ކޮންވެންޝަންތަކަށް މި މަޝްރޫޢު ތަބާވާ ފުރިހަމައަށް ހާމަކުރެވިފައިވާނެއެވެ.

## މަޝްރޫޢުގެ ތަޢާރުފު

މިބައިގައި މަޝްރޫޢު ސިފަކޮށްދިނުމާއި އެކު، މަޝްރޫޢު ހިންގުމުގެ ބޭނުންތަކާއި ސަބަބުތަކާއި ބޭނުންތައް ފެންނަ ހަމަތައް ހިމެނިގެންވާނެއެވެ. އަދި ތިރީގައި މިވާ ކަންތައް ހިމެނިގެންވާނެއެވެ.

- މަޝްރޫޢު ހިންގަން ޤަސްދުކޮށްފައިވާ މުއްދަތު.
- މަޝްރޫޢުގެ ބޭނުމާއި ސަބަބު.
- ބިމުގެ މިލްކުވެރިކަމާއި އެކަމުގެ ޤާނޫނީ ނުވަތަ ކުއްޔަށް ހިފުމުގެ އެއްބަސްވުން. މި އެއްބަސްވުމުގައި މަޝްރޫޢު ހިންގުމަށް ބިމުގެވެރިފަރާތުން ހުއްދަ ދީފައިވާކަން ސާފުކޮށް ބަޔާން ކޮށްފައިވާނެއެވެ.
- މަޝްރޫޢުގެ ބައިތަކާއި މަޝްރޫޢުގެ ބޭނުމާއި މަޝްރޫޢުގައި ހިމެނޭ އެކިއެކި ބައިތަކުގެ ތަފްސީލް.
- މަޝްރޫޢު ހިންގާނެ ފަރަގަ ކޮންޓްރޯލް ޗާޓް.
- ކުރެވޭނެ އާ-3 ސަރޓިފިކެޓް ލިބިފައިވާ ކުރާނެއިރު ޗާޓްއެއް. މިހާރުގައި ޒަމާނީ ޓެކްނޮލޮޖީ ހުރި އެއްވެސް ކުރިއަރާފައިވާ ގޮތްތަކާއި ބޭނުންކުރެވޭނެ ގޮތްތައް ބަޔާންކުރަންވާނެއެވެ. އަދި ބެލެނިވެރިން ކިޔަވާ ބަޔާން ކުރާއިރު ޓެކްނިކަލް ސާފުކޮށްދީ ކަންކަމުގެ ބައިތަކުގެ ޚިދުމަތް ކޮށްދޭން ޖެހޭނެ ފޮތް ކުރަންވާނެ ގޮތް ބަޔާންކޮށްދޭށެވެ.
- ފިޔަވަޅު ދެވޭނެ ގޮތް، ތިމާވެށްޓަށް މަޝްރޫޢުން ދިމާވާ އަސަރުތަކާއި ބިމަށް ފޯރާ އެއްވެސް އަސަރެއް ކުޑަކުރުމަށް ނަގާނެ ފިޔަވަޅުތައް ބަޔާންކޮށް ދޭށެވެ.
- މިހާރު މަޝްރޫޢު ހިންގަމުން ގެންދާ ސަރަހައްދު މަޝްރޫޢަށް ނިސްބަތްކޮށް ނިސްބަތުން މަޝްރޫޢުގެ ތިމާވެށްޓަށް އަސަރު ފޯރާ ބަޔާންކޮށް ޑިޒައިން ތަރުތީބު ސާފުކޮށް ތިމާވެށްޓާބެހޭ ވަޒަންކުރުމުގެ ތަފްސީލް ބަޔާންކޮށް ދޭށެވެ.
- މަޝްރޫޢު ފެށުމުގެ ކުރިން ތިމާވެއްޓަށް ފޯރާނެ އަސަރުތައް ކުޑަކުރުމަށް ނަގާ ފިޔަވަޅުތައް ކަނޑައަޅާ ފިޔަވަޅުތަކާއި، މިސާލަކަށް ތިމާވެއްޓަށް ފޯރާ ނުރައްކާ ކަނޑައެޅުމަށް ކުރާ ކަންކަން ބަޔާންކޮށްދޭށެވެ.
- ތަކެތި ބޭނުންކުރާނެ ގޮތާއި ގޮތްތައް، ބޭނުންކުރެވޭނެ މުދަލުގެ ތަފްސީލު ބަޔާންކޮށް ދޭށެވެ.
- މަޝްރޫޢު ހިންގުމުގައި ޖެހޭ ވަގުތު އަދި މަޝްރޫޢުގެ ކޮންމެ ބައެއް ފުރިހަމަކުރުމަށް ޖެހޭނެ ވަގުތު ކަނޑައަޅާ ޖަދުވަލެއް ތައްޔާރުކޮށްދޭށެވެ (ސްކެޖުއަލް ހަދާއިރު ޕްރޮޖެކްޓް މެނޭޖްމަންޓް ޓޫލްސް ބޭނުންކުރުމަށް).
- މަޝްރޫޢުގައި އުޅޭނެ އެކި އެކި ފަރާތްތަކުގެ މަސްއޫލިއްޔަތު (މަޝްރޫޢު ހިންގާ ފަރާތާއި ކޮންޓްރެކްޓަރާއި ޚިދުމަތް ދޭ ފަރާތްތަކުގެ މަސްއޫލިއްޔަތު ސާފުކޮށް ބަޔާންކޮށްދޭށެވެ).

- މަސްތުވާތަކެތާއި ގުޅޭގޮތުން އެންމެ ގިނައިން ހިނގަމުންދާ ކުށްތަކުގެ ސިޔާސަތާއި އޭގެ ތަޖުރިބާ.
- ފެނާއި ކަރަންޓްފަދަ ޚިދުމަތްތަކާއި ލިބެންހުރި ހަމަ އަގު ބޮޑުވުން.
- ކުރީބަލު އިންވެސްޓްމަންޓާއި ވަޒީފާ ފުރުސަތުތައް.
- މަސްތުވާތަކެތީގެ ބޭނުން އިސްތިޢުމާލުކުރުމުގެ ސަބަބުން ހަލާކުވާ ޤައުމީ ތަރައްޤީ ... ގޮތް ދެނެގަނެވޭނެ. މި ގޮތުގައި ... ބޮޑުވަމުންދާ މިންވަރު ... ފަރުވާ ދިނުމަށް ހޭދަވާ ... ހަރަދު ... ސަރުކާރުގެ ބަޖެޓަށް ... ކަންތައްތައް ... ދެނެގަނެވޭނެ ކަމަށް.

## ޑްރަގް، އިޤްތިޞާދީ އަދި އިންސާނީ ތަރައްޤީ ސިޔާސަތުތަކުން

މިބައިގައި ހިމެނޭ:

- ހެލްތު ސަރވިސަސް، ... ޤައުމީ ... ހިންގުމުގެ ... ގޮތުން ...، ... އަދި ... ޚިދުމަތްތަކާއި ... ފަދަ ... ބޭނުންތައް ...
- މަތިން ނަގާފައިވާ ތަނުގެ ފޮޓޯއެއް.
- ތަނުގެ ... ސިފަތައް ... ބޭނުންކުރެވޭ ... ޚިދުމަތްތަކާއި ... ގޮތުގައި ... ބާރުވެރިކަން ...
- ގެސްޓްހައުސް ސޫވެނިއަރ ... ފަދަ ... އަދި ... ކަމުގެ ... މަރުކަޒުތަކާއި ...
- ދުނިޔޭގެ ... ގޮތުގައި ... ފަދަ ... ކަމުގައި ... ތަފާތު ... މަޢުލޫމާތު.
- ... ދިރާސާތަކާއި ... އަދި ... ކަމުގެ ... މަޢުލޫމާތު.
- އިޤްތިޞާދީ-އިޖްތިމާޢީ ... ( ... ) އިޖްތިމާޢީ ... ، ... ، ... ، ... ފާހަގަކުރެވޭ.
- ތަނާއި ބެހޭ އިތުރު މަޢުލޫމާތު. ... ބޭނުންކުރެވިދާނެ.

## މަޝްޤު

ދަސްކުރުމުގެ އައުޓްކަމް: ... (... މަޢުލޫމާތު ... ބޭނުންކުރެވިދާނެ.
... މަޢުލޫމާތު ... ބޭނުންކުރެވިދާނެ.)

- މަޢުލޫމާތު ... އަދި ... މަޢުލޫމާތު.
- ... ބޭނުންކުރުން ... ، ... ގޮތަކަށް ... ބޭނުންކުރުން.

## ޕަބްލިކް މަޝްވަރާ

ތިމާވެށްޓަށް އަސަރު ފޯރާނެ މިންވަރު ބަޔާންކުރާ ރިޕޯޓް ފުރިހަމަކުރުމުގައި މުހިންމު ބައެކެވެ. އަދި މިބައިގައި:

- މަޝްވަރާކުރި މުހިންމު ފަރާތްތައް. މި ޕްރޮޖެކްޓުގައި، ސަރުކާރުގެ އިދާރާތަކުގެ މުހިންމު، ޕްރޮވިންސް އޮފީސްތަކާއި ކައުންސިލްތަކުގެ މުހިންނާއި ކޮމިއުނިޓީ ގްރޫޕްތަކާއި ހިއްސާދާރުން މަސައްކަތްކުރާ ޖަމާޢަތްތަކާއި ވަޒީފާދޭ ވެރިންނާއި މަސްވެރިން، ފަތުރުވެރިކަން ކުރިމުންނާއި އަދިވެސް ތަރައްޤީކުރުމުން އަސަރު ފޯރާނެ ގޮތްތައް ހިމަނާފައިވެއެވެ.
- މަޝްވަރާކުރި ގޮތާއި ތާރީޚު ކޮންމެ ދާއިރާއަކަށް މަޝްވަރާކުރެވުނު ގޮތް، މަޝްވަރާތަކުގައި ދެކެވުނު ވާހަކަތަކާއި ބަދަލުތަކާއި ނުވަތަ ވަކިވަކިން މުހިންމު ބަދަލުތަކާއި ނަތީޖާތައް ކުރަމުންދާ ގޮތް ހިމެނެއެވެ.
- މަޝްވަރާތަކުން ލިބުނު ނަތީޖާގެ ހުށަހެޅުންތައް ހިމަނަންވާނެއެވެ. އަދި މަޝްވަރާތަކުން ފެނިގެން މުހިންމު ކަންތައްތައް ފާހަގަކުރުމަށް ހިމަނަންވާނެއެވެ.

## ސައިޓަށް ނުވަތަ ނަސައިޓަށް ޕްރޮޖެކްޓް ޕާޓްނަރޝިޕް ނުވަތަ ކޮމިއުނިޓީ އަސަރު ވަޒަން ކުރުން

ބައޮޑައިވަރސިޓީ، އިކޮސިސްޓަމް އަދި އިންސާނީ ޕްރޮޖެކްޓް ކޮމިއުނިޓީ އަސަރުކުރެއެވެ. މިގެ ތެރޭގައި އިންސާނުންގެ ދިރިއުޅުމާއި ކޮމިއުނިޓީ އަސަރު ވަރަށް ތަފާސީލުކޮށް ބައިން ކުރަންވާނެއެވެ. މިގެ ތެރޭގައި މިޖޫންކުރުމަށް ޓޫރިޒަމް ބަދަލުތަކާއި ފަރާތްތަކުގެ މަޝްވަރާތަކާއި އެއްބަސްވުންތަކުގެ ތަފާސީލު ބަޔާންކުރަންވާނެއެވެ. މިއަދަދު ފުރިހަމަކުރަން ކުރެވިދާނެ ކަންތައްތަކާއި ތަފާސީލު ބަޔާންކުރަންވާނެއެވެ. ނަމަވެސް އެފަދަ ކަންތައްތައް ހިމެނޭ އެކަމުގެ ފުރިހަމަކަމުގެ ނިސްބަތުންނެވެ.

## މަޝްވަރާކުރުމަށް ހުށަހަޅާ އިޖްތިމާޢީ ގޮތުގެ ބަދަލުގައި ހިމަނައިގެން ބަދަލުގައި ކުރިއަރާނެ އެހެން ކަންތައްތައް އަލާމާތްން

- މަޝްވަރާގެ ބައިތައް ކުރިއަށް ގެންދިއުމަށް ޚަރަދުވާ ގޮތުގެ ބަދަލުގައި ކުރިއަރާނެ މުއްދަތުގެ ތެރޭގައި އެކަންތައް ސަރުކާރު ފަށާނެއެވެ. އެގޮތުގެ ތެރޭގައި މަޝްވަރާ ކުރިއަށް ގެންދިއުން ވަގުތުތައް އިޖްތިމާޢީ ގޮތުގެ ހިމަނަންވާނެއެވެ. އަދި މިއިޖްތިމާޢީ އަލާމާތްތަކަށް ތަނަވަސް މިންވަރުގެ ތަފާސީލު ހިމަނަންވާނެއެވެ. އަދި އަލާ ކުރިއަށްދާ އެންމެ އެކަށީގެންވާ އެންމެ ތަނަވަސް އިޖްތިމާޢީ ފުރަތަމަ ކުރިމަތިވެދާނެއެވެ.
- މި މަޝްވަރާގެ ސަބަބުން ޕްރޮޖެކްޓް ކުރާ ނުރައްކާ އަސަރު ކުރިއަރާނެ ގޮތުން، މަޝްވަރާ ކުރިއެރުވުމާ ތަންތަން އެހެން ސަރުކާރުގެ ބަލާންކުރާނެއެވެ.

## ފުރަތަމަ ކުރިއަރުވުމުގެ އިޖްތިމާޢީ ތެރޭގައި އެއްގޮތް ތަނަވަސް ގޮތާއި އަސަރުތައް ކުރިއަރާނެ ގޮތް އެއްގޮތް ޖާގަދެވުނު

އިޖްތިމާޢީ ކުރިއަރުވުން އިޖްތިމާޢީ ހާލަތާއި ސަބަބު ބަޔާންކުރާނެއެވެ. އަދި މި އިޖްތިމާޢީ ކުރިއަރާނެ އެކަށީގެން ތިމާވެށްޓަށް އަސަރު ފޯރާ ކަންކަން ފުރަތަމަ އެއަސަރުތައް ކުރިއަރުވަން އަލާ ޖާގަދެވުނު ބަޔާންކުރާނެއެވެ.

### ޕްރޮޖެކްޓް އަންނަމުންދާ ބަދަލުތައް ދެނެގަތުން

މަޝްވަރާގެ އެކިއެކި މަރުޙަލާތަކުގައި ޕްރޮޖެކްޓް އަންނަމުންދާ ބަދަލުތައް ދެނެގަތުމުގެ ގޮތުން ރެވިއު ކުރާނެ ޕްރޮސެސް ތިމާވެށްޓަށް އަސަރު ފޯރާނެ މިންވަރު ބަޔާންކުރާ ރިޕޯޓް ނުވަތަ ތިމާވެށްޓަށް އަސަރު ފޯރާނެ މިންވަރު ބަޔާންކުރާ ރިޕޯޓުގައި އެންމެން ވާނެއެވެ. އެގައި (1) ވަނަ

ތައްޔާރުކުރުމުގެ މަރުޙަލާއި (2) ތަންފީޒު މަރުޙަލާއި (3) ޤާނޫނުސާޒުންގެ މަރުޙަލާގައި ވެށްޓަށް އަންނަމުންދާ ބަދަލުތައް ދެނެގަތުމާއި އަދި ދިގުމުއްދަތުގައި މަޖްލީހުގެ ބެލެހެއްޓުމަށް ރޫލުފައިވާ ކަންތައްތައް ފާހަގަކުރެވިފައި އޮންނަން ޖެހެއެވެ.

ތިމާވެށްޓަށް އަސަރު ފޯރާނެ މިންވަރު ބަލާނުކުރާ ތަރައްޤީގައި ވެށްޓަށް އަންނަމުންދާ ބަދަލުތައް ދެނެގަތުމަށް ހިނގާނެ ހަރަދު ކަނޑައަޅާ ސާފުކަން ބަލާނުކުރެވޭނެއެވެ.

ވެށްޓަށް އަންނަމުންދާ ބަދަލުތައް ދެނެގަތުމުގެ ގޮތުން ރޮވިފައިވާ ފުރުޞަތުގައި ތިރީގައި ބަޔާންކޮށްފައިވާ ބައިތައް މަޖްލީހުގެ ތަފާތު ފިޔަވަޅުތަކުގައި (ތަން ތައްޔާރުކުރުމުގެ މަރުޙަލާގައާއި ތަންފީޒު މަރުޙަލާގައާއި ޤާނޫނުސާޒުންގެ މަރުޙަލާގައި) ބަލާނެގޮތް އޮންނަން ޖެހެއެވެ.

- މަޖްލީހުގެ ހިންގާ ތަނުގެ ސިފަތައް (ތަނުގެ ކުރުހުންތަކާއި ފޮތިއާއި ގަސްގަހާއި، ފެނާއި ވައާއި، ދޫނިއާއި އަދި އެތަނުގައި ހުރި ތިމާވެށީގެ ނާޒުކު ތަންތަން ފާހަގަކުރެވިފައި ހުންނަންވާނެއެވެ.)

- ހަރަކާ މަޖްލީހުގެ ސަރަޙައްދު ފޮދެރަމާ ވެށްޓާއި އިންސާނުންގެ މުޖުތަމަޢަށް ކޮންފަދަ ނުފޫޒެއް އަސަރު ކުރާނެކަމުގެ ގޮތުން އަދާން ފިޔަވަޅުތައް.

- މިމަޖްލީހު ކުރިއަށް ގެންދިއުމުން ކުރާ ކަންތައްތަކުގެ ނަތީޖާ އަސަރުތައް ކުރެކުރެމުން ކުރާ ފިޔަވަޅުތައް ލާޒިމުކުރާ މާއްދާތައް ހިމެނިފައިއޮންނަންވާނެއެވެ.

- ތިމާވެށްޓަށް އަންނަމުންގެންދާ ބަދަލުތައް ދެނެގަތުމުގެ ގޮތުން ބަލާނެ ކަންތައްތައް.

- ވެށްޓަށް އަންނަމުންދާ ބަދަލުތައް ދެނެގަންނާނެގޮތް.

- ބަދަލުތައް ދެނެގަންނަން ތަންތަނާއި ކޮންޓްރޯލްގެ ގޮތުގައި ކަނޑައަޅާފައިވާ ތަންތަން.

- ބަދަލުތައް ބަލާނުން ގެންދާނެ އަދަދުތަކާއި މުއްދަތު.

- ބަދަލުތައް ބަލާނުގެންދާނެ މިންގަނޑު އެއްކުރާ މަޢުލޫމާތު ދިރާސާކުރަން ރިޕޯޓު ހުށަހަޅާނެ ފޯމެޓް. މަޢުލޫމާތު އެއްކުރާނެ ގޮތް. އެއްކުރާ މަޢުލޫމާތު ދިރާސާކުރާނެ ތަރުތީބު، ނަތީޖާ ކުރެކުރެމުން ކުރާ ފިޔަވަޅުތައް ހަމަޖެހިފައިވާ އިދާރީ އުސޫލުތައް.

- ތަންފީޒު އިދާރާއަށް ރިޕޯޓް ހުށަހަޅުމުގައި އަމަލުކުރާނެ އުސޫލު.

- އިމަޖެންސީ ޙާލަތެއްގައި އަމަލުކުރަން ހަމަޖެހިފައިވާ ގޮތް (މިސާލަކަށް ކެމިކަލްފޮއްސަވާ މާރާމާރީ ތަކެއްޖެހިއްޖެނަމަ އެކަން ބަލަހައްޓާ، ރޮއްވުން، ނުވަތަ ފެތުރުމާ ކުރިމަތިވެދާނެ ކުރަމަތިވުން ފަދަ ކަމެއް.)

- ތަރައްޤީ ކުރާފައިވާ ވެށްޓަށް އަންނަމުންދާ ބަދަލުތައް ދެނެގަތުމަށް ހަރަދުކުރަން ކަނޑައަޅާފައިވާ ފައިސާ.

- މަޖްލީހުގެ ބެލެހެއްޓުން (މިބައިގާ، އިމާރާތްތައް މަރާމާތުކުރާ ބެލެހެއްޓުން ގޮތާއި، މަޝްރޫޢު ހިންގާ ސަރަޙައްދު ކުނިކޮށް ދޫކުރަން، ނުވަތަ ކަނޑައަޅާ މުއްދަތެއްގައި ބަލާނުގެނައުމަށް، ތަރައްޤީގެ ފިޔަވަޅު ސާފުކުރާ މެޝިނަރީގެ ކަރަންޓު ކަނޑައެޅުމާ ހާލަތެއްގައި ހިނގަން ބަހައްޓާފައި ހުންނަ ޖެނެރޭޓަރުތައް ބެލެހެއްޓުން ގޮތް އޮންނަންވާނެއެވެ.)

ވެށްޓަށް އަންނަމުންދާ ބަދަލުތައް ދެނެގަތުމުގެ ރިޕޯޓް ހުށަހަޅާނީ އަހަރަކު އެއްފަހަރުއެވެ. އަދި ތަންފީޒު މަރުޙަލާގައި ދުވަހުން އެއްމަހު ވެށްޓަށް އަންނަމުންދާ ބަދަލުތައް ހުށަހަޅާ ރިޕޯޓެއް ހުށަހަޅަމުން ގެންދަން ޖެހެއެވެ. ޖަދުވަލު (ށ) ގައި މިރިޕޯޓް އޮންނަންވީ ގޮތުގެ ފޯރމެޓް އޮންނާނެއެވެ.

ނިންމުން

މި ބައިގައި އިޚްތިޔާރުކުރި އޮޕްޝަންގައި އެކުލެވޭ ތިމާވެށްޓަށް އަސަރުފޯރާ ކަންކަން ފާހަގަކޮށް އެއަސަރުތައް ކުޑަކުރުމަށް އަޅާނެ ފިޔަވަޅުތަކާއި އެފިޔަވަޅުތަކުގެ ސަބަބުން ވެއްޓަށް އަންނަމުންދާ ބަދަލުތައް ދެނެގަތުމަށް ކުރާނެކަންތައްތައް ބަޔާންކުރަންވާނެއެވެ.

## ކޮންސަލްޓަންޓުގެ އިޤްރާރު

ތިމާވެށްޓަށް އަސަރު ފޯރާ މިންވަރު ބަޔާންކުރާ ރިޕޯޓް ގައިވާ މަޢުލޫމާތަކީ، ތެދު، ފުރިހަމަ އަދި ސައްޙަ އެއްޗެއް ކަމަށް އަޅުގަނޑު އިޤްރާރުވަމެވެ.

ނަން:

ސޮއި:

ތާރީޚް:

ޖަދުވަލުތައް:

މިބައިގާ ތިރީގައި މިވާ މަޢުލޫމާތުތައް ހިމަނަންވާނެއެވެ.

- ތިމާވެށްޓަށް އަސަރު ފޯރާ މިންވަރު ބަޔާންކުރާ ރިޕޯޓުގެ ޓާރމްސް އޮފް ރިފަރެންސް.
- އިތުރު ފަންނީ މަޢުލޫމާތާއި މަޝްވަރާ ކުރިއަށްގެންދިޔުމުގެ ކުރިން ތަނުގެ މާހައުލު އޮތްގޮތުގެ މަޢުލޫމާތު.
- ހަވާލާދެވުނު އިލްމީ ލިޔުންތަކުގެ ލިސްޓު.
- ތިމާވެށްޓަށް އަސަރު ފޯރާ މިންވަރު ބަޔާންކުރާ ރިޕޯޓު ހެދި ކޮންސަލްޓެންޓުންގެ ނަމާއި ރަޖިސްޓްރީ ނަންބަރު.
- ތިމާވެށްޓަށް އަސަރު ފޯރާ މިންވަރު ބަޔާންކުރާ ރިޕޯޓު ހެދުމުގައި ރަޖިސްޓްރީ ނުކޮށް ބައިވެރިވި މީހުންގެ ވަނަވަރު.

## ތިމާވެށީގެ ފުރަތަމަ ދިރާސާގައި ހިމަނަންޖެހޭ ބައިތައް

### ކަވަރު ޕޭޖު އަންނަންވީގޮތުގެ ނަމޫނާ

ރިޕޯޓުގެ ފުރިހަމަ 3 (ތިނެއް) ކޮޕީ ހުށަހަޅާނީ އޭ-4 ސައިޒުގެ ކަރުދާހުގައެވެ. އަދި ޗާޓުތައް ކުރަހާފައި އޮންނަންޖެހޭނީ ކުޑަވެގެން އޭ-3 ސައިޒުގެ ކަރުދާހެއްގައެވެ. މިރިޕޯޓުގެ ދިގުމިން އޭ-4 ސައިޒު 10 (ދިހައެއް) ކަރުދާހަށްވުރެ ދިގުވެގެން ނުވާނެއެވެ. އަދި ލިޔުމުގައި ހުންނަންވާނީ Times New Roman ފޮންޓުގެ ފޮންޓު ސައިޒު 11 (އެގާރަ) ގައެވެ. ހުށަހަޅާ ރިޕޯޓުގައި ޕްރޮޖެކްޓުގެ އެދިލާތެރި ކޮންސަލްޓަންޓުން ސޮއި ކުރަންވާނެއެވެ. ތިމާވެށީގެ ފުރަތަމަ ދިރާސާ ދިވެހި ބަހުން އަދި އިނގިރޭސިބަހުން ހުށަހެޅިދާނެއެވެ.

ފުރަ ސަފްހާ

މި ސަފްހާ ގައި އަންނަންވާނީ:

- ތިމާވެށީގެ ފުރަތަމަ ދިރާސާގެ ނަމާއި؛
- މަޝްރޫޢު ހިންގާތަނާއި؛
- ރިޕޯޓު ތައްޔާރުކުރި ޓީމުގައި ހިމެނޭ މީހުން (އެކިއެކި ކޮންސަލްޓަންޓުން) ގެ ނަން ވަކިވަކިން ނާއި؛
- އެދިލާތެރި ގެ ނަމާއި ސޮއާއި؛
- ރިޕޯޓު ފުރިހަމަކުރި ތާރީޚެވެ.

ބަޔާނު

### މަޝްރޫޢުގެ ބަޔާނު

މިބައިގައި މަޝްރޫޢު ސިފަކޮށްދިނުމާއި އެކު، މަޝްރޫޢު ހިންގަންބޭނުންވާ ސަބަބުތަކާއި ބޭނުމަކީ ފުރިހަމަ ގޮތުން ހިމެނިފައި ވާންވާނެއެވެ. އަދި ތިރީގައި މިވާ ކަންތައް ހިމެނިފައިވާންވާނެއެވެ.

- މަޝްރޫޢު ހިންގަން ގަސްދުކުރެވޭ މުއްދަތު.
- މަޝްރޫޢުގެ ބޭނުމާއި ސަބަބު.
- މަޝްރޫޢުގެ ބައިތަކާއި މަޝްރޫޢުގެ ބޮޑުމިނާއި މަޝްރޫޢުގައި ހިމެނޭ އެކިއެކި ބައިތަކުގެ ތަފްސީލު.
- މަޝްރޫޢު ހިންގާނެ ފޮރަމަ ކުރެވިފައިވާ ގޮތް.
- ކުޑަވެގެން އޭ-3 ސައިޒުގެ ފޮޓޯކޮޕީއެއް ސަރަޙައްދު ކުރަހާފައިވާ ޗާޓެއް. މިޗާޓުގައި ފަސޭހައިން ކިޔާލެވޭނެ ގޮތަށް އޮންނަންވާނެއެވެ. އަދި މިޗާޓުގައި ހުރިހާ ތަފާތު ބައިތަކެއް ފާހަގަކޮށްފައި ވާންވާނެއެވެ. ސަރަޙައްދުގައި ހުރި ގަސްގަހާގެހި، ނިއްޔާރުގެ ބޮޑު ސަރަޙައްދުތައް ނިޝާނުކޮށްފައި ވާންވާނެއެވެ. އަދި ބޮޑެތި މަގުތަކާއި އިމާރާތްތަކުގެ ގޮތުގައި ވަކިން ފާހަގަވާ ތަންތަން ނިޝާންކޮށް ކޮށްފައި ހުރި ގޮތް ރަނގަޅަށް ފެންނަން ކަނޑައެޅިފައި ވާންވާނެއެވެ.
- މަޝްރޫޢުގައި އެކުލެވޭ އެކި އެކި ހަރަކާތްތަކުގެ ލިސްޓެއް (އެކަށީގެންވާ ސައިޒުގެ ތަރުތީބުގައިވާ ނަމޫނާ ބަލައިލުމުގެ މަސައްކަތްތަކާއި ޕްރޮސެސިންގ ހިމަނަންވާނެ).
- ފުރާނަ ކަރަންޓުފަދަ ޚިދުމަތްތަކުގެ ހިދުމަތްތައް ލިބޭނެ ގޮތާއި އެކި ތަފްސީލު.

## ފްލޯރާ، އިކޮލޮޖީ އަދި އިންސާނީ ތިމާވެށި ސިފަކޮށްދިނުން

މިބައިގައި ހިމެނޭ:

- ހުއްދަތްތަށް ވައްސާބަރު، ރަނގަޅު ގާގަ ތަކަށް ރިޢާޔަތް ކޮށް އަނގަޔިއާޔާވާގޮތަށް ކުރަހާފައިވާ ކާޅިއް އެންމެންނަށްވާނެއެވެ. މި ކާބޯގައި ވުޖޫދު އިކޯސިސްޓަމްތަކުގެ ބައިތަކާއި ފެންގަނޑުތަކާއި ފަތަކާއި، ދިޔަފަރު ބޮޑުވާއިރު ފެންގަނޑު ހުންނަފަރާތް ދިޔަފަރުހިކޭއިރު ފެންގަނޑު ހުންނަފަރާތް، ގަނޑުދޮން ކުރިމަތިން ފެންނަގޮތް.
- މަސްތުރުކުރިޔަން ގެންދާ ސަރަހައްދުގެ އޮރިޔަލް ފޮޓޯއެއް.
- ތަންގެ ހާއްސަ ސިފަތައް ބަޔާންކުރުން. މިސާލަކަށް ހިމާޔަތް ކުރެވިފައިވާ ސަރަހައްދެއް ނަމަ އެކަން ފާހަގަކުރުން ނުވަތަ ހިމާޔަތްކޮށްފައިވާ ދިރުމެއް އެސަރަހައްދުގައި އުޅޭނަމަ އެކަން ފާހަގަކުރުން.
- ގެސްޓްހައުސް ސިޓީޒަމް ގެ ވައްތަރުތަކާއި، ނާރަލް ނުވަތަ މަދުއްސީ ނުފެންނަން ތަކެއްޗާއި ނުވާނަންޖެހޭ ބަނޑު އޮތް ތަކެއް ވައްތަރުތަކާއި ނޫޑުކަ ފްލޯރާ މާހައުލު ތަކާއި ފަތަކާއި ކުރެވޭ.
- ދޫދި އަޑީގެ ވެއްޓާއި ގަހާއި، ދުރަކަ ފަރުތަކާއި ދޫދި ވިނަ އެކުލެވޭނެހެން ދޫދުގެ ވެރިގެ މައްޗުވާތް.
- ކޮނޑުދަރުގެ ނިޒާމު އެކުލެވިފައިވާގޮތާއި އޯގާއި ދިރުމަތުގައި އަދި ދަރުވެތް ބަރުލުވަމުންދާގޮތުގެ މައުލޫމާތު.
- އިޖްތިމާއީ-އިޤްތިޞާދީ ވެރިގެ ހުވާބާ.

### ވޮޔޭޓީ

މަޢުލޫމާތު އެއްކުރާގޮތް: ބޭސްލައިންގެ ފޮރިމަށް ނުވެ ހޯދި މަޢުލޫމާތު (ބޭސްލައިންގެ ހޯދާ މަޢުލޫމާތެއް ރިޕޯޓުގައި ހިމެނުން ވުޖޫދުވާނެއެވެ. ނަމަވެސް އެކަމަ މަޢުލޫމާތު ބޭނުންވެއްޖެ ހިސާބުގައި ލިބޭގޮތް ބަޔާންކޮށްދޭނެއެވެ.)

- މަޢުލޫމާތު އެއްކުރުމުގައި ހުރި ދަތިތަކާއި ކަންކަމާއި އަދި ލާމެހެނުވާ ކަންތައްތަކުގެ މަޢުލޫމާތު.
- ދިރާސާކުރަން ބޭނުންކުރި ގޮތްތަކާއި، ފެންނަންހުރި ހުރިހާ މައްސަލަ ބިނާކޮށް ފާރަތް ކަމަށް ބުނަން ބޭނުންކުރި ގޮތްތައް.

### ވެށްޓަށް ކޮށްފާނެ އަސަރު ވަޒަން ކުރުން

ތިރީގައި ބަޔާންކޮށްފައިވާ ތިމާވެށީގެ ބައިތަކުގެ އިތުރުން ވެސް މަޝްރޫޢުގެ ސަބަބުން ފްލޯރާ އަދި އިންސާނީ ތިމާވެށިން އެއްވެސް ކަހަލަ އަސަރެއް ކޮށްފާނެ ކަމަށް ފެނިއްޖެނަމަ އެކަން ތިމާވެށީގައި ބަޔާންކުރަންވާނެއެވެ.

އަސަރުތަކުގެ ދަރަޖަ ބޭނުންކުރުމުގެ އުސޫލުތަށް ތިބައިގައި ބަޔާންކުރަންވާނެއެވެ.

| ތިމާވެށީގެ ބައިތައް | އަސަރެއް ނުކުރާނެ | ރަނގަޅު އަސަރު | ނޭދެވޭ އަސަރު | ސީދާ އަސަރު | ނުސީދާ އަސަރު |
|---|---|---|---|---|---|
| ކަނޑުއަޑީގެ ބިން | | | | | |
| ފެނުގެ (މުދުވެސް ހިމެނޭ ގޮތަށް) ކޮލިޓީ | | | | | |
| މަސްމަހާފިހީގެ އާބާދީ | | | | | |
| ފަރުތައް | | | | | |
| ދޫނިޔަ ހުރިވާ ތަންތަން | | | | | |

| | | | | | |
|---|---|---|---|---|---|
| ދޯންލޮޅީގެ ގޯސްޖެހުން | | | | | |
| ފަޅަކާއި ކުޅިޔަށް | | | | | |
| ހިމާޔަތްކުރެވިފައިވާ ސަރަހައްދު | | | | | |
| ބިމުގައި ހެދިފައިވާ ގަސްގަހާގެހި | | | | | |
| ރާއްޖެއާއި ބީރައްޓެހި ދިރޫމަތަކުގެ ބާވަތްތަކަށް ތައާރުފުކުރާ މިންވަރު | | | | | |
| ޤުދުރަތީ މާހައުލަށް އަންނަ ބަދަލުތައް | | | | | |
| ވައިގެ ކޯލިޓީ | | | | | |
| ފެންފަރަތަފައިގެ ކޯލިޓީ | | | | | |
| މީރުފެން ލިބެންހުރި ވަރު | | | | | |
| އަޑުބަޑު | | | | | |
| އާންމު ސިއްޙަތު | | | | | |
| އާންމުންގެ ރައްކާތެރިކަން | | | | | |
| އާންމު ދަތުރުފަތުރު | | | | | |
| ވަޒީފާގެ ފުރުޞަތު | | | | | |
| ފުދުންތެރިކަން | | | | | |
| އާންމުންގެ ހިޔާލު | | | | | |

## ނިންމުން

މިބައިގައި މަޝްރޫޢުގެ ސަބަބުން ތިމާވެށްޓަށް ކުރާނެ އެދެވޭ އަދި ނޭދެވޭ އަސަރުތަކަށް ރިއާޔަތްކޮށް ތިމާވެށްޓަށް އަސަރު ފޯރާނެ މިންވަރު ބަޔާންކުރާ ރިޕޯޓް ހަދަންޖެހޭކަން ނުވަތަ ތިމާވެށީގެ މެނޭޖްމަންޓް ޕްލޭނެއް ހަދަންޖެހޭކަން ބަޔާންކުރަންވާނެއެވެ.

## ކޮންސަލްޓަންޓުގެ އިޤްރާރު

މި ތިމާވެށީގެ ފުރަތަމަ ދިރާސާގައިވާ ބަޔާންތަކަކީ، ތެދު، ފުރިހަމަ އަދި ސައްހަ މަޢުލޫމާތު ކަމަށް އަހަރެން އިޤްރާރުވަމެވެ.

ނަން:

ސޮއި:

ތާރީޚް:

ޖަދުވަލުތައް:

މިބައިގައި ތިރީގައި މިވާ މައުލޫމާތުތައް ހިމަނަންވާނެއެވެ.

- އިތުރު ފަންނީ މައުލޫމާތާއި މަޝްވަރާ ކުރިއަރަށްގެންދިއުމުގެ ލިބިން ތަނުގެ މާރުކެޓު އޮތޯރިޓީގެ މައުލޫމާތު.
- ހަވާލާދިނުން އިލްމީ ދިރާސާތަކުގެ ލިސްޓް.
- ތިމާވެށީގެ ފުރަތަމަ ދިރާސާ ހެދި ކޮންސަލްޓަންޓުންގެ ނަމާއި ރަޖިސްޓަރީ ނަންބަރު.
- ތިމާވެށީގެ ފުރަތަމަ ދިރާސާ ހެދުމުގައި ރަޖިސްޓަރީ ނުކޮށް ބައިވެރިވި މީހުންގެ ވަނަވަރު.

## ބިމާބެހޭ މެނޭޖްމަންޓް ޕްލޭނެއްގައި ހިމަނަންޖެހޭ ބައިތައް

މެނޭޖްމަންޓް ޕްލޭނުގެ ކޮޕީ ހުށަހަޅާނީ އޭ-4 ސައިޒުގެ ކަރުދާހުގައެވެ. އަދި ތާވަލްތައް ހުރަހަށް އޮންނަ ޑޮކިއުމަންޓްތަކާއި ލޭއައުޓްތައް އޭ-3 ސައިޒުގެ ކަރުދާހުގައެވެ. ހުރިހާ ޕްރޮޖެކްޓްގެ އިދާރާއާއި ކޮންސަލްޓަންޓް ސޮއިކުރަންވާނެއެވެ. މެނޭޖްމަންޓް ޕްލޭން ދިވެހި ބަހުން އަދި އިނގިރޭސިބަހުން ހުށަހަޅަންވާނެއެވެ.

### ކަވަރ ސަފްޙާ

މި ސަފްޙާގައި ހިމަނަންވާނީ:

- މަޝްރޫޢުގެ ނަން
- މަޝްރޫޢު ހިންގާފަރާތާއި؛
- މެނޭޖްމަންޓް ޕްލޭން ތައްޔާރުކުރި ޓީމުގައި ހިމެނޭ މީހުން (އެކިއެކި ކޮންސަލްޓަންޓުން) ގެ ނަން ވަކިވަކިން ނާއި؛
- އިދާރާގެ ނަމާއި ސޮއިއާއި؛
- މެނޭޖްމަންޓް ޕްލޭން ފުރިހަމަކުރި ތާރީޚެވެ.

### ތަޢާރުފު

ބިމާބެހޭ މެނޭޖްމަންޓް ޕްލޭންތަކުގައި މަޝްރޫޢުގެ ތަޢާރުފެއް ހިމަނަންވާނެއެވެ. މިބައިގައި މަޝްރޫޢު ކުރިއަށް ގެންދިއުމަށް ހޮވާފައިވާ ގޮތުގެ ތަޢާރުފު، މަޝްރޫޢުގެ މަޤްޞަދު ނުވަތަ މަޝްރޫޢިން ހާސިލްކުރުމަށް ނިޔަތްކުރާ ނަތީޖާތައް އަދި މަޝްރޫޢު ކުރިއަށް ގެންދިއުމަށް ރާވާފައިވާ ތަރުތީބު އެނގެން އޮންނަންވާނެއެވެ.

### މަޝްރޫޢުގެ ތަފްސީލު

މިބައިގައި މަޝްރޫޢުގެ ބާވަތް އަދި މަޝްރޫޢު ކުރިއަށް ގެންދިއުމަށް ރޭވިފައިވާ ގޮތުގެ ތަފްސީލު ބަޔާންކުރަންވާނެއެވެ. މިބައިގައި އަންނަނިވި ބައިތައް ހިމަނަންވާނެއެވެ.

- މަޝްރޫޢު ކުރިއަށްގެންދާ ސަރަހައްދު

މަޝްރޫޢު ކުރިއަށް ގެންދާ ސަރަހައްދު (މަޝްރޫޢުގެ ތަފާތު ހަރަކާތްތައް ކުރިއަށް ގެންދިއުމަށް ރޭވިފައިވާ ސަރަހައްދުތައް އެނގެން އޮންނަގޮތަށް) ބަޔާންކުރަންވާނެއެވެ. އޭ-3 ސައިޒުން ފުރަ ކުޑަނޫން ސްކޭލްގެ މެޕެއްގައި މަޝްރޫޢުގެ ބައިތައް ފާހަގަކޮށްފައި އޮންނަންވާނެއެވެ. މަޝްރޫޢު ކުރިއަށް ގެންދާ ސަރަހައްދުގެ ފުރި އަދި ވަށައިގެންވާ މާހައުލުގެ ތަފްސީލު މިބައިގައި ހިމެނުން މުހިންމެވެ.

- މަޝްރޫޢުގެ ކޮންސްޓްރަކްޝަން އަދި އޮޕަރޭޝަން މަރުޙަލާގެ ހަރަކާތްތައް

މަޝްރޫޢުގެ ކޮންސްޓްރަކްޝަން އަދި އޮޕަރޭޝަން މަރުޙަލާގައި ކުރިއަށް ގެންދާ ހަރަކާތްތަކުގެ ތަފްސީލު ބަޔާންކުރަންވާނެއެވެ. މީގެ ތެރޭގައި:

- މަޝްރޫޢުގެ ކޮންސްޓްރަކްޝަން އަދި އޮޕަރޭޝަން މަރުޙަލާ ރާވާފައިވާ ގޮތުގެ ތަފްޞީލު.

- މަސްތުވާ ތަކެތި ގަނޑުއަޅުވަން ކަނޑައެޅިފައިވާ ވަގުތު. މިވަގުތުތަށް ބޭނުމަކީ މަސައްކަތްތަކުގެ ތަރުތީބުކުރަމަށް އުމަސައްކަތްތަކުގެ ތަފްސީލު.
- މުއައްޒަފުންގެ އަދަދު އަދި ބާވަތް.
- ބޭނުންކުރާ މެޝިނަރީ އަދި އިކުއިޕްމަންޓްތައް.
- މަސައްކަތް ކުރާނެ ތަން އަދި ޚިދުމަތްތައް ފޯރުކުރާ ކުރުވިފައިވާ ސަރަހައްދު.

- މަސްތުވާގެ ސައިޓު

މަސްތުވާ ގެނުވަން ކަނޑައެޅިފައިވާ ސައިޓު އަދި މަސްތުވާ ނިގުޅާ ކަމަށް ތަޤްދީރުކުރާ ސައިޓު ބަޔާންކުރަންވާނެއެވެ. މަސްތުވާތަކު އެކި ދިރާސާތަކުން ދެނެގަނެވޭ މަސްތުވާއެއް ކަމަށް ވަނީނަމަ ކޮންމެ ދިރާސާއެއް ފަދަ ސައިޓު އަދި މުއްދަތު ވަކި ވަކިން ބަޔާންކުރަންވާނެއެވެ.

## ތިމާވެށީގެ މެނޭޖްމަންޓް ޕްލޭނާއި މަސްތުވާއި ހުރި ގުޅުން

މިބައިގައި ތިމާވެށީގެ މެނޭޖްމަންޓް ޕްލޭނާއި މަސްތުވާއި ހުރިގުޅުން ބަޔާންކުރަންވާނެއެވެ. މިގޮތުން ތަކެތި ގެންދިއުން ތިމާވެށީގެ ދިރާސާތައް އަދި ނިންމުންތަށް އެކަށީގެން ޢަމަލުކުރަންވާނެއެވެ. ތިމާވެށީގެ މެނޭޖްމަންޓް ޕްލޭން ހެދުމަކީ ވަގުތީ ސަރުކާރު މުއައްސަސާތަކާއި އެހެނިހެން ފަރާތްތަކާއި ތަރުތީބުން މުޝާވަރާކުރުމުގެ ހުށަހެޅުން އެންމެހާ މަސައްކަތްތައް އަދި މިމަސްއޫލިއްޔަތު ނަގާ ތަނުގެ ތިމާވެށީގެ މެނޭޖްމަންޓް ޕްލޭނގައި އެކުލަވާލެވިފައިވާ ގޮތް ބަޔާންކުރަންވާނެއެވެ.

## ތިމާވެށީގެ މެނޭޖްމަންޓް ޕްލޭނުގެ މަޤްޞަދުތައް

މިބައިގައި ތިމާވެށީގެ މެނޭޖްމަންޓް ޕްލޭނުން ހާސިލުކުރަން ބޭނުންވާ ނަތީޖާތައް ޚުލާސާކޮށް ލިޔުއްވައި ހުށަހަޅާފައިވާނެއެވެ. މިގޮތުން މަސްތުވާ ތަކެތި ގެންދާ ސަރަހައްދު ބެލެހެއްޓުމާއި، އެސަރަހައްދުގައި އުފެދޭ ހާލަތު ސިފަތަކާއި ތިމާވެށި މެނޭޖްކުރާނެ ގޮތުގެ އާދަތައް ހިމެނޭނެއެވެ.

## ތިމާވެށީގެ މެނޭޖްމަންޓް ޕްލޭނުގެ ސްކޯޕް

(ހ) އަސަރުތަކާއި ދެކޮޅަށް އަސަރުތަކާއި ކުރުދާނެ ގޮތްތަކެއް ކަނޑައެޅުން: މަސްތުވާގެ ސަރަހައްދު ނިގުޅާތަން އަސަރުތަކާއި ކޮންމެ ދެކޮޅަށް އެއްގޮތަށް އެއަސަރުތަކާއި ތިމާވެށީގެ މެނޭޖްމަންޓް ޕްލޭނުގައި ހިމަނަންވާނެއެވެ. އަދި އެއަސަރުތަކަށް ކުރެވޭ ފިޔަވަޅުތައް އަދި ފިޔަވަޅުތަކުގެ ތަފްސީލުތައް ބަޔާންކުރަންވާނެއެވެ. މިގޮ ހިމެނުން އަސަރުތައް ކުރެވޭނެ އަދަދު ފިޔަވަޅުތައް އެކުލަވާލާނެ އުސޫލު އެކަށޭނަ ހާލަތުތަކާއި ކޮބައިކަން ބަޔާންކުރަންވާނެއެވެ. ތިމާވެށީގެ މެނޭޖްމަންޓް ޕްލޭނުގައި ހުށަހެޅުން ސްޓޭންޑަރޑް އަދި ނޯން ސްޓޭންޑަރޑް ފިޔަވަޅުތައް ވަކިން އެނގެން އޮންނަންވާނެއެވެ. އަދި އެމަސްތުވާއެއް އަމަލު ފިޔަވަޅުތަށް ގެނެވޭނެ މުއްދަތާއި ކޮބައިކަން ބަޔާންކުރެވިފައި އޮންނަންވާނެއެވެ.

(ށ) ބަލަހައްޓާނެ ގޮތްތައް: މޮނިޓަރިންގ ޕްރޮގްރާމް ތައްޔާރުކުރުމާއި އަދި ތިމާވެށީގެ ހާލަތު ދެނެގަތުމުގެ މުހިންމު އުސޫލު މަސްތުވާގެ ސަރަހައްދު ދެމެހެއްޓެނިވި ގޮތެއްގައި ބެލެހެއްޓުމަށް ދެނެގަތުމުގެ ބޭނުން ކުރުމަށް ޓަކައި ބަލަހައްޓާނެ ގޮތްތައް. އަދި އެއަސަރުތަކުގެ ތިމާވެށީގެ ހާލަތު ބަދަލުވާ ބަލާނެ ބިނާކޮށް ބަލަހައްޓާ މިންގަނޑުތަކާއި ބެހޭ އިތުރު ކަންތައް ބަޔާންކުރެވިފައިވާނެއެވެ. އަދި މިފަދަ ބޮޑެތި ބަދަލުތައް ދެކެވިދާނެ މުއްދަތުގައި ބަލަހައްޓާނެ ގޮތްތައް ތިމާވެށީގެ މެނޭޖްމަންޓް ޕްލޭނުގައި ހިމަނަންވާނެއެވެ.

(ނ) ފިޔަވަޅު އަޅަންޖެހޭ ޙާލަތްތަކާއި ދެނެގަތުމުގެ ރިޕޯޓް ތައްޔާރުކުރުމާއި: އަސަރުތަކާއި ދެކޮޅަށް ކުރެވޭ ފިޔަވަޅުތަކާއި ބަލަހައްޓާ ގޮތް، މިގޮތަށް ހޯދާ އަދި ދެނެގަތުމުގެ ދިރާސާތަކުގެ އެއްބަސްވުމެއް ކަމަށް ވީނަމަ ތަރުތީބު ހިމެނޭ ގަވާއިދު ބައްޓަންވެފައިވާ އަސަރުތަކުގެ ބަލާނެ ގޮތް އެސެސްމަންޓް ހުށަހަޅާ ދެނެގަތުމުގެ ރިޕޯޓްތަކާއި ތިމާވެށީގެ މެނޭޖްމަންޓް ޕްލޭނުގައި ހިމަނަންވާނެއެވެ. ފިޔަވަޅު އަޅަންޖެހޭ ޙާލަތްތަކާއި ދެނެގަތުމުގެ ރިޕޯޓްތަކުގެ އެސެސްމަންޓް ތަފްސީލު ހިމަނަންވާނެއެވެ.

1. އަސަރުކުރާ ކުޅަދާނަކަން އެކި ކަންތައް ފިޔަވަޅުއަޅާ ކޮމިއުނިޓީގެ ދޭހަވާ ނަހަމަ ދެނެގަނެ ބަދަލުގެނައި ފޯރަކް އަންނަމުންދާ ބަދަލުތަކާ ދިމާވެދާނެއެވެ.
2. ފޯރަކް އަންނަމުންދާ ބަދަލުތަކަށް ދެނެގަނެގަތުން ގޮތްތަކެވެ.
3. ފޯރަކް އަންނަމުންދާ ބަދަލުތަކަށް ދެނެގަނެގަތުން އަމަލު ބަލަހައްޓާ.
4. ފޯރަކް އަންނަމުންދާ ބަދަލުތަކަށް ދެނެގަނެގަތުން ދިމާވެދާނެއެވެ.
5. ފޯރަކް އަންނަމުންދާ ބަދަލުތަކަށް ދެނެގަނެގަތުން ސާމާލުކަން ސަމާލުކުރެވެއެވެ.

(ހ) މަސްއޫލިއްޔާ ފަރާތްތަކެއް: އަސަރުކުރާ ކުޅަދާނަކަން އެކަން ފިޔަވަޅުއަޅާ ފޯރަކް އަންނަމުންދާ ބަދަލުތަކަށް ދެނެގަތުމުގެ އިންސާނީ ކަންތައްތަކުގެ މަސްއޫލިއްޔަތު ފަރާތްތަކުގެ ދަށުން އެންމެހައި ޙަވާލުކޮށްފައިވާނެއެވެ. މަސްއޫލިއްޔަތު ދިނަ ފަރާތްތަކުގެ ޝަރީޢަތުގެ އަދިހާ ފަރާތުގެ އެކުއަކީ، އެއްބަސް އަންނަބަހައްޓަން އެއްބަސްވުން ދިޔަން، އަސަރުކުރާ ކުޅަދާނަކަން އެކަން ފިޔަވަޅުއަޅާ ފޯރަކް އަންނަމުންދާ ބަދަލުތަކަށް ދެނެގަތުމުގެ އެންމެހައި ކަންތައްތަކުގެ މަސްއޫލިއްޔަތު މަސައްކަތްތަކާ ނިސްބަތް ސަރުކާރު ބަލަހައްޓާ އެންމެހައި ޙަވާލުކުރެވޭނެއެވެ.

(ބ) ތިމާވެށީގެ ޑިވެލޮޕްމަންޓް ޕްލޭން ކުރިއަށް ގެންދާ ގޮތުގެ ޝާޓުތަކެއް: މިގޮތުން ޑިވެލޮޕްމަންޓް ޕްލޭނުގައި ހިމެނޭ ތަފާސް ބައިތައް ކުރިއަށް ގެންދާ މުއްދަތު އަދި އަމަލު ބަލަހައްޓާ ބަލަހަށްޓާއި އެންމެހައި ޙަވާލުކުރެވޭނެއެވެ.

(ޅ) ރިޕޯޓުކުރުން: އަސަރުކުރާ ކުޅަދާނަކަން އެކި ފިޔަވަޅުއަޅާ ފޯރަކް އަންނަމުންދާ ބަދަލުތަކަށް އެއްގަމުގައި ފަރާތްތަކަށް އެއްގަމުގައި އަމަލުކުރާ އުސޫލުތަކާ ތަޢާރުފު ބަލަހައްޓާ އެންމެހައި ޙަވާލުކުރެވޭނެއެވެ. މިގޮތުން، މަސައްކަތުގެ ކޮންމެ ރިޕޯޓެއް ސަރުކާރުގެ ރިޕޯޓުތަކާ، އެދުރާތް ރިޕޯޓުތަކުގެ އުސޫލުތަކާއި، އެދުރާތް މިނިސްޓްރީއަށް ރިޕޯޓުތައް އުސޫލުތަކުގެ ބަލަހައްޓާ ޙަވާލުކުރެވޭނެއެވެ. އަދި ރިޕޯޓް ކުރުމުގެ އެކި އެކި މަރުޙަލާތަކުގައި ޖެހިލުން ފަރާތްތައް ފަސް ސަރުކާރު ބަލަހައްޓާ އެންމެހައި ޙަވާލުކުރެވޭނެއެވެ.

(ކ) ހަރަދު: އަސަރުކުރާ ކުޅަދާނަކަން އެކަން ފިޔަވަޅުއަޅާ ފޯރަކް އަންނަމުންދާ ބަދަލުތަކަށް ހިނގާނެ ހަރަދު ބަލަހައްޓާ ބަލަހައްޓާ އެންމެހައި ޙަވާލުކުރެވޭނެއެވެ.

## ކޮންސަލްޓޭޝަންގެ އިޖުރާއަތު

މި ތިމާވެށީގެ ޑިވެލޮޕްމަންޓް ޕްލޭނުގައިވާ ބަޔާންކޮށްފައިވާ، ބޯޑު، ފުރިހަމަ އަދި ސްޓާފު އެއްބަސް ކަމަށް އަރިހުން އިޤްރާރުވަމެވެ.

ނަން:

ސޮއި:

ތާރީޚް:

ޖަދުވަލުތައް:

މިބައިގައި ތިރީގައި މިވާ މައުލޫމާތުތައް ހިމަނަންވާނެއެވެ.

- އިތުރު ފަންނީ މައުލޫމާތު މަސްދަރު ކުރިއަށްގެންދިއުމުގެ ކުރިން ތަރުގެ މާހައުލު އޮތްގޮތުގެ މައުލޫމާތު.
- ހަވާލާދީފައިވާ އިލްމީ ލިޔުންތަކުގެ ލިސްޓް.
- ތިމާވެށީގެ ޑިވެލޮޕްމަންޓް ހެދި ކޮންސަލްޓޭޝަންގެ ނަމާއި ރަޖިސްޓްރީ ނަންބަރު.
- ތިމާވެށީގެ ޑިވެލޮޕްމަންޓް ހެދުމުގައި ރަޖިސްޓަރީ ނަންބަރު ބައިވެރިވި މީހުންގެ ފަހަރަތު.

ޖަދުވަލު (ށ)

# ޕާފޯމަންސް އަސަރު ޗާޓް މިންވަރު ބަޔާންކުރާ ރިޕޯޓް އިލެކްޓްރޯނިކް ގޮތުގައި ހުށަހަޅާނެގޮތް

## ތަޢާރަފު

މައުލޫމާތު ހާމަކުރުން ބެލެހެއްޓުމަށް މިނިސްޓްރީގެ ވެބްސައިޓްގައި ޕާފޯމަންސް އަސަރު ޗާޓް މިންވަރު ބަޔާންކުރާ ރިޕޯޓް ޝާއިޢު ކުރަންވާނެއެވެ. މިގޮތަށް ރިޕޯޓުތައް ހުށަހަޅާއިރު، ކަރުދާހުގައި ޗާޕުކޮށް ހުށަހަޅާއިރު، އިލެކްޓްރޯނިކް ގޮތުގައި ވެސް ހުށަހަޅަން ވާނެއެވެ.

## އިލެކްޓްރޯނިކް ފޯމެޓް ކޮޕީ އެންމެންނަށް ގެއް

- ކަރުދާހުގައި ޗާޕުކުރާ ކޮޕީއާއި އިލެކްޓްރޯނިކް ފޯމެޓްކޮޕީ މުޅިން އެއްގޮތް ވާންވާނެއެވެ. އިލެކްޓްރޯނިކް ފޯމެޓް ކޮޕީ ހުށަހަޅާނީ ސީޑީ އެއް ގައެވެ.
- ރިޕޯޓް އެންމެންނަށް ބަލާ ތަނަވަސް ބަލާ ގޮތުގެ ބާބެއް ވަކި ފައިލެއް ގައެވެ. އެއްފަހަރު ބާބެއް 50 އެމްބީ އަށްވުރެ ބޮޑުވާނަމަ، އެ ބާބުގެ 50 އެމްބީ އަށްވުރެ ކުދި ބައި ތަކަކަށް ބަހާލާނީއެވެ.
- ބަޖެޓް ގަނޑާއި ފިނޭންޝަލް އެކައުންޓް ސަޕްލިމަންޓް އެންމެންނަށް ވަކި ފައިލެއް ގައެވެ.
- ރިޕޯޓުގެ ހުލާސާ ހުށަހަޅާނީ ވަކި ފައިލެއް ގައެވެ.
- ރިޕޯޓް އެކުލަވާލެވުނު ގޮތުގެ ބައިތަކުން، ރިޕޯޓުގެ ހުލާސާއާއި އަދި އިތުރު މައުލޫމާތު ހުށަހަޅާއިރުވާ ސަޕްލިމަންޓް ވީހާވެސް ދޭންވާނެއެވެ. އަދި ބަލާލުމަށް މިބޭނުން ކޮންމެ ބާބެއްގެ ސަފްހާގެ އެސްކޭންކޮށް ރިޕޯޓުގެ އެކުލަވާލުމުގެ ބައިތަކުގެ ނަމާއި ގައި ސްޓޭޓްމަންޓް އަދިވެސް ސްޓޭޓްމަންޓް އަދި އިތުރު މައުލޫމާތުގެ ސްޓޭޓްމަންޓް އެނގޭން އެންމެންނަށް ގެއް.
- ފައިލްގެ ނަން 8 އަކުރުގެ ބަރުވާއި ދިގުވެގެން ނުވާނެއެވެ. ހުރިހާ ފައިލް ލިޔެން އަކުރުގެ ކުރި އަކުރުތަކެވެ. ފައިލުގެ ވަށައިގެން ބޭނުން ކުރެވޭ އަކުރުތަކެވެ. ވީއެ އަދަދުތަކެއް ވެގެންވާނެއެވެ.
- ސަޕްލިމަންޓް ހުރިހާ ބައެއް ބަލާލިބޭ ނަމްބަރު ޖަހާފައެވެ.
- ރިޕޯޓް ހުށަހަޅަންވާނީ html ފައިލް ފޯމެޓް ނުވަތަ pdf ފޯމެޓްގައެވެ. ހުރި ބަސްޓިރޮއަށް ހުރިހާ ބައިތަކުގެ، gif/jpg އެކްސްޓެންޝަން ފައިލް ފޯމެޓް ގައެވެ.
- ރިޕޯޓް ހުށަހަޅާ ފައިލްގެ ހެދިފައިވާ އިލެކްޓްރޯނިކް ފޯމެޓް ކޮޕީ ހުށަހަޅާ، އެ ކޮޕީ ކަރުދާހުގައި ޗާޕުކުރި ހުށަހަޅާ ކޮޕީއާއި އެއްގޮތް ބަލާލާ އިޤްރާރެއް ބަލަންވާނެއެވެ.

ޖަދުވަލު (٢)

## ތިމާވެށްޓަށް އަސަރު ފޯރާނެ މިންވަރު ބަޔާންކުރާ ރިޕޯޓު ފުރިހަމަވާތޯ އިދާރީގޮތުން ބަލަންޖެހޭ ކަންތައްތަކުގެ ލިސްޓު

| |
|---|
| 1. ރިޒޯޓުގެ ނަން: |
| 2. އެޑިޓާރު: |
| 3. ރިޒޯޓު ތަރައްޤީކުރި ކޮންސަލްޓަންޓުންގެ ނަން: |
| 4. ތިމާވެށްޓަށް އަސަރު ފޯރާނެ މިންވަރު ބަޔާންކުރާ ރިޕޯޓު ހަދާ ކޮންސަލްޓަންޓުންގެ ދަފުތަރުގައި މި މީހުންގެ ނަން އެބައޮތްތަ؟<br>އާއެކެވެ. ނޫނެކެވެ. |
| 5. ރިޒޯޓުގެ ރިފަރެންސް ނަންބަރު: |
| 6. ލިބުނު ތާރީޚް: |
| 7. މި ފޯމު ހުށަހަޅާ މީހާގެ ނަމާއި ތާރީޚް:*<br>ނަން. ތާރީޚް. |
| 8. ހުށަހެޅި ކަރުދާހު ކޮޕީގެ އަދަދު: |
| 9. އިލެކްޓްރޯނިކް ކޮޕީގެ ފޯމެޓް: |
| 10. ރިޒޯޓުގައި ސާދާ ހުލާސާ އާއި ޓާރމްސް އޮފް ރިފަރެންސް އެބައޮތްތަ؟<br>އާއެކެވެ. ނޫނެކެވެ. |
| 11. ރިޒޯޓުގައި އެޑިޓާރުން ގެ ތަފްޞީލު އެބައޮތްތަ؟<br>އާއެކެވެ. ނޫނެކެވެ. |
| 12. ރިޒޯޓުގައި މަޝްވަރާގެ ތަފްޞީލު އެބައޮތްތަ؟<br>އާއެކެވެ. ނޫނެކެވެ. |
| 13. ރިޒޯޓުގައި ތިރީގައި މިވާ ތަކެތި އެބަހުރިތަ؟<br>ތަން އެނގޭނެ ކުރެހުން: އާއެކެވެ. ނޫނެކެވެ.<br>ތަނުގެ ކުރެހުން (ހުރިހާ އިންފްރާސްޓްރަކްޗަރ ފެންނަގޮތަށް):<br>އާއެކެވެ. ނޫނެކެވެ.<br>އާރކިޓެކްޗަރަލް ކުރެހުން: އާއެކެވެ. ނޫނެކެވެ. |
| 14. ރިޒޯޓުގައި ޕްރޮޖެކްޓް އަދި އިންސްޓޯލޭޝަން ސިފަކޮށްދީފައި ވޭތޯ؟<br>އާއެކެވެ. ނޫނެކެވެ. |
| 15. ރިޒޯޓުގައި ބޭނުންކުރި މެތަޑޮލޮޖީ ސިފަކޮށްދީފައި ވޭތޯ؟<br>އާއެކެވެ. ނޫނެކެވެ. |
| 16. ރިޒޯޓުގައި ފައިދާކުރާނެ މީހުންނާއި ކުރި މަޝްވަރާ އެބައޮތްތަ؟<br>އާއެކެވެ. ނޫނެކެވެ. |
| 17. ރިޒޯޓުގައި އަސަރު ފޯރާނެ މިންވަރު ބަލާފައި ވޭތޯ؟<br>އާއެކެވެ. ނޫނެކެވެ. |
| 18. ރިޒޯޓުގައި ބަދަލުގައި ކުރެވިދާނެ ކަންތައްތައް ބަޔާންކޮށް އެކަންތައް އަޅާނިއާފައި ވޭތޯ؟<br>އާއެކެވެ. ނޫނެކެވެ. |
| 19. ރިޒޯޓުގައި ކުރެވިދާނެ ކަންތައްތަކުގެ ތެރެއިން ކުރާނެ ވަކިކަމަކަށް ތަފާތު، އަސަރުތައް ކުޑަކުރުމަށް އަޅާނެ ފިޔަވަޅުތައް ވޭތޯ؟<br>އާއެކެވެ. ނޫނެކެވެ. |
| 20. ރިޒޯޓުގައި ތިމާވެށްޓަށް އަންނަމުންދާ ބަދަލުތައް ދެނެގަތުމަށް ރޭވިފައިވާ ޕްރޮގްރާމާއި އެކަމަށް ހިނގާނެ ހަރަދު ކަނޑައަޅާފައި ވޭތޯ؟<br>އާއެކެވެ. ނޫނެކެވެ. |

| |
|---|
| 21. މި ރިޕޯޓު ތައްޔާރުކުރި ކޮންސަލްޓަންޓުންގެ އިތުރަށް ރިޕޯޓު ހެދުމުގައި ބައިވެރިވި މީހުންގެ ވަނަވަރު އެބައޮތްތޯ؟<br>އާއެކޭ. ނޫނެކޭ. |
| 10 ވަނަ ސުވާލުން ފެށިގެން 21 ވަނަ ސުވާލުން ސުވާލަކަށް "ނޫނެކޭ" ޖަވާބު ދީފައިވާނަމަ، ޚަރަދެއް ހޯދުމަށް ވަގުތުން ތަންފީޒީ އޮފީސަރުންގެ މަޝްވަރާ ހޯދަންވާނެއެވެ. |
| ރިޕޯޓު ފުރިހަމަކަން މުރާޖަޢާކުރުމަށް ޒިންމާދާރު ބާރުވެރިޔާގެ.<br>ނަމާއި ސޮއި: ތާރީޚް: |
| ރިޕޯޓު ފުރިހަމަކަން މުރާޖަޢާކުރުމަށް ބޭނުންވާ އިތުރު މައުލޫމާތު މަދުވާތީ ޒިންމާދާރުން އަނބުރާ އެދިއާފަން ދީފައިވެ.<br>ނަމާއި ސޮއި: ތާރީޚް:<br>އިސްވެރިއެއްގެ ނަމާއި ސޮއި: ތާރީޚް: |

## ޖަދުވަލު (ހ)

## ތިމާވެށްޓަށް އަސަރު ފޯރާނެ މިންވަރު ބަލާނުބަލާ ރިޕޯޓް ބަލާ މުރާޖިޢާގެ ކަމުގައި ހުށަހަޅަންވީ ޝަރުޠުތައް

ތިމާވެށްޓަށް އަސަރު ފޯރާނެ މިންވަރު ބަލާނުބަލާ ރިޕޯޓް މުރާޖަޢާކުރާ ފަރާތުގެ ކަމުގައި ތިރީގައި މިވާ ޝަރުޠުތައް ހުށަހަޅަން ވާނެއެވެ.

1. ތިމާވެށީގެ ދާއިރާއިން އެކުލެވޭ ދަރަޖައިގެ ދިވެހިރާއްޖޭގެ ފުރަތަމަ ސަނަދުތަކުގެ ތަނިކަނޑުގެ ލިސްޓު 07 (ހަތެއް) ގެ ސަނަދުގެ އޮތުން.

2. ތިމާވެށި ދެންތެރިކަމުގެ މަސައްކަތްކުރާ ފަރާތުގެ 05 (ފަހެއް) އަހަރުގެ ތަޖުރިބާ ހުރުމަށް އަމަލީ ތަޖުރިބާ ލިބިފައިވުން

## ޖަދުވަލު (ށ)

(ބާތިލް)

ޖަދުވަލު (ހ)

## ތިމާވެށީގެ ނިންމުމުގެ ލިޔުން (ހުއްދަ ދިނުން)

## Environmental Decision Statement (Approval)

بسم الله الرحمن الرحيم

އޮފީހުގެ ނަން
(Name of office)
ދިވެހިރާއްޖެ
Republic of Maldives

ދޫކުރި ތާރީޚް:
Date of issue:

ތިމާވެށީގެ ނިންމުމުގެ ލިޔުން ދޫކުރީ ރާއްޖޭގެ (އަތޮޅުގެ ނަން) ގެ (ރަށުގެ ނަން) ގައި ހިންގަން ޤަސްދުކުރާ (ރިޕޯޓްގައިވާ ގޮތަށް މަޝްރޫޢުގެ ނަން) އާ ބެހޭގޮތުން ތައްޔާރުކުރި (ތާރީޚް) ގައި ބެލުމަށް ހުށަހެޅި ތިމާވެށްޓަށް އަސަރު ފޯރާނެ މިންވަރު ބަޔާންކުރާ ރިޕޯޓާއި ބެހޭގޮތުން ނިންމުމުގެ އެންގުމަށްޓަކައެވެ.

This Environmental Decision Statement is issued for the purpose of communicating the decision regarding the Environmental Impact Assessment for (name of report), (island), () Atoll, Maldives that was submitted on (date of submission) for evaluation.

1. ތިމާވެށްޓަށް އަސަރު ފޯރާނެ މިންވަރު ބަޔާންކުރާ ރިޕޯޓު ތައްޔާރުކުރުމުގެ ގަވާއިދު 2011 ގެ ދަށުން (މި ގަވާއިދުގައި މީގެ ފަހުން މިނިސްޓްރީ ކަމަށް ބުނާނީ) (އޮފީހުގެ ނަން) ގެ ފަރާތުން މި ތިމާވެށީގެ ނިންމުމުގެ ލިޔުން ދޫކުރެވިފައިވަނީ ހުށަހަޅާފައިވާ ތަރައްޤީގެ މަޝްރޫޢު ކުރިއަށް ގެންދިއުމަށް ހުއްދަ މިނިސްޓްރީން ދީފިމެވެ.

1. This Environmental Decision Statement has been issued on behalf of the (name of ministry) (hereinafter referred to as the Ministry) pursuant to the Regulation on the Preparation of Environmental Impact Assessment Report 2012 to advice that the Ministry has decided that the proposed Development Proposal can proceed.

2. މި ހުއްދަ މިނިސްޓްރީން ދީފައިވަނީ ތިރީގައި މިވާ ޝަރުތުތަކާއެކު ކަމުގައެވެ:

2. The decision has been made by the Ministry on the following conditions:

I. ތިމާވެށީގެ ނިންމުމުގެ ލިޔުން ދޫކުރި ތާރީޚުން ފެށިގެން 1 (އެކެއް) އަހަރު ދުވަހުގެ ތެރޭގައި މަޝްރޫޢުގެ އަމަލީ މަސައްކަތް ފެށިގެން ނުވާނަމަ، ނިންމުމުގެ ލިޔުމާއި އަދި މި ލިޔުމުގެ 1 ވަނަ ނަންބަރުގައި ދީފައިވާ ހުއްދަ ބާޠިލުވާނެއެވެ.

I. In the event the project activity has not commenced within one (1) year from the date of issue, this Environmental Decision Statement and the permission granted in paragraph 1 of this statement shall be considered null and void.

II. 1 ވަނަ ނަންބަރުގައިވާ ހުއްދައިގެ ދަށުން  މަޝްރޫޢުގެ ޢަމަލީ މަސައްކަތް ނުފެށި 1 (އެކެއް) އަހަރަށްވުރެ ލަސްވީ ކުރިއަށް ތަފާތުކަން ނޫނީގެ ކަރަތަ ކަމެއް ދިމާވެގެން ކަމަށްވާނަމަ، މުއްދަތު އިތުރުކުރުމުގެ އިޚްތިޔާރު ނުވަތަ ހުއްޓުވާލުމުގެ އިޚްތިޔާރު މިނިސްޓްރީއަށް ލިބިގެންވެއެވެ. މިފަދަ ހާލަތްތަކުގައި މުއްދަތު ހަމަވުމުގެ 30 (ތިރީސް) ދުވަސް ކުރިން ސަބަބު ސާފުކޮށް ބަޔާންކޮށް އެދިއާރުގެ ފަރާމުން މިނިސްޓްރީއަށް ލިޔަންވާނެއެވެ.

II. In the event the project activities has been delayed for more than one (1) year due to unforeseen circumstances, the Ministry shall have the discretion to extend the duration of the Environmental Decision Statement, or to terminate it. In such circumstances the proponent shall write to the Minister for an extension thirty (30) days before the date of expiry clearly stating out the reasons for the delay.

III. ތިރީގައި މިބަޔާން ކުރާފަދަ ކަމެއް ދިމާވެއްޖެނަމަ، މިނިސްޓަރު ނުވަތަ އޭނާ ޢައްޔަން ކުރާ ފަރާތަކުން، ހިނގަމުންދާ ތަރައްޤީގެ މަޝްރޫޢެއް ކުރިއަށް ގެންދާ ބަޔަކަށް އެމަސައްކަތް އަލުން ފަށަން އަންގަންދެން ހުއްޓާލަން އެންގިދާނެއެވެ.

ހ. މި ތިމާވެށީގެ ބޮޑު ނިންމުމުގެ ލިޔުން ބާޠިލުކުރުން ނުވަތަ

ށ. މި ތިމާވެށީގެ ބޮޑު ނިންމުމުގެ ލިޔުމު ގެ ޝަރުތުތަކާއި ޚިލާފުވުން

III. The Minister, or his designate, may issue a cessation order requiring persons working on a Development Proposal to cease working until the order is withdrawn, if:

a) this Environmental Decision Statement has been withdrawn; or
b) there has been a breach of the conditions of this Environmental Decision Statement.

IV. އެދިއާރު އެނެކްސް 1 ގައި ބުނެފައިވާ މަޢުލޫމާތު ހުށަހަޅަންވާނެއެވެ.

IV. The proponent shall submit the required information which is given in the Annex I.

V. މަޝްރޫޢު ހިންގުމުގައި ގެންގުޅުން، ރާއްޖޭގައި ޢަމަލުކުރެވެމުންދާ ޤާނޫނުތަކާއި ގަވާއިދުތަކާއި އެއްގޮތަށް މަސައްކަތް ކުރުމުން ގެންދިއުމަކީ އެދިއާރުގެ ޒިންމާއެކެވެ.

V. It is the proponent's responsibility to undertake all project activities in accordance with the relevant laws and regulations of the Maldives.

VI. މި ތިމާވެށީގެ ބޮޑު ނިންމުމުގެ ލިޔުމުގެ 10 ވަނަ ޕެރެގްރާފުގައިވާ ވެށީގެ މޮނިޓަރިންގ ބަދަލުވާގޮތް ދެނެގަތުމަށް ރިޕޯޓު، އެދިއާރު ހުށަހަޅަން ވާނެއެވެ.

VI. The proponent shall submit environmental monitoring report as outlined in paragraph 10 of this Environmental Decision Statement.

VII. ރިސޯޓު އިމާރާތްކުރުމުގެ މަސައްކަތްތަކުގައި ގިރި ވެލި، ބޭނުން ކުރާނަމަ އެދިއާރު ބޭނުންވެފައިވާ ސަރުކާރުގެ ކަމާބެހޭ އިދާރާއިން އެކަމުގެ ހުއްދަ ހޯދަންވާނެއެވެ.

VII. A special permission from the concerned government agencies shall be obtained if the proponent plans to use coral sand for construction of the resort.

VIII. ދިވެހިރާއްޖޭގެ ތިމާވެށި ރައްކާތެރިކުރުމުގެ ޤާނޫނު (ނަންބަރު 4/93) އާއި ތިމާވެށްޓަށް އަސަރު ފޯރާނެ މިންވަރު ބަޔާންކުރާ ރިޕޯޓު ހެދުމުގެ ގަވާއިދު 2012 ގެ ދަށުން ރާއްޖޭގެ ތިމާވެށްޓަށް އަސަރުކޮށް އިޞްލާޙު ނުކުރެވޭ ފަދަ ބަދަލެއް އަތުވެދާނެ ކަމެއް ކޮށްފި ހާލަތެއްގައި ކުރިޔަށްދާ މަސައްކަތްތަކެއް ބަދަލެއް ދިނުމަކާ ނުލައި މަސައްކަތް ހުއްޓުވުމާއި ޕްރޮޖެކްޓަށް ދީފައިވާ ހުއްދަ ބާޠިލުކުރުމުގެ އިޚްތިޔާރު އޮންނާނެއެވެ.

VIII. The proponent is aware that under the National Environment Protection Act (Act no: 4/93) and the Regulation on the Preparation of Environmental Impact Assessment Report 2012, the Ministry reserves the right to terminate any activities without compensation if found that such activity has caused significant, irreversible impacts on the environment.

IX. ތިމާވެށްޓަށް އަސަރު ފޯރާނެ މިންވަރު ބަޔާންކުރާ ރިޕޯޓުގައި އިމާރާތްކުރާ ދައުރުގައި ނުވަތަ މަސައްކަތް ހިނގަމުންދާ ދައުރުގައި ތިމާވެށްޓަށް ކުރާ އަސަރުތައް ކުޑަކުރުމަށް އަޅަންޖެހޭ ފިޔަވަޅު ހުރިހާ ދައުރެއްގައި ރިޕޯޓުގައި ބަޔާންކޮށްފައިވާ ގޮތަށް އަޅަންވާނެއެވެ.

IX. All mitigation measures proposed in the Environmental Impact Assessment report for the construction phase and operational phase that are described in the report shall be fully implemented.

X. ތިމާވެށްޓަށް އަސަރު ފޯރާނެ މިންވަރު ބަޔާންކުރާ ރިޕޯޓުގައި ވެށީގެ އަންނަ ބަދަލުތައް ބަލައި ދިރާސާކުރުމުގެ ޕްރޮގްރާމް ބަޔާންކޮށްފައިވާ ގޮތުގެ މަތިން ކުރިޔަށް ގެންދަންވާނެ، އަދި ވެށީގެ އަންނަ ބަދަލުތައް ބަލައި ދިރާސާކުރުމުގެ ޚުލާޞާ، ރިޕޯޓުގައި ބަޔާންކޮށްފައިވާ ގޮތުގެ މަތިން މިނިސްޓްރީއަށް ނުވަތަ މިނިސްޓްރީން ކަނޑައަޅާ ފަރާތަކަށް ގަވާއިދުން ހުށަހަޅަންވާނެއެވެ.

X. The environmental monitoring program stipulated in the Environmental Impact Assessment Report shall be undertaken and implemented and summary environmental monitoring reports shall be regularly submitted to the Ministry or its designated authority.

### އެނެކްސް 1: ބޭނުންވާ މަޢުލޫމާތު

### Annex 1: Information Requirement

(ބޭނުންވެއްޖެ ހާލަތްތަކުގައި)

(if necessary)

1. ………………………………………………………….
2. ………………………………………………………….

(އޮފީހުގެ ނަން) ގެ ފަރާތުން މި ލިޔުމަށް ހުއްދަ ދިނީ:

This document has been authorized on behalf of (Name of office), by:

| | |
|---|---|
| ނަން:<br>Name | ހުއްދަދިން ސިޓީ ނަންބަރު:<br>Authoeized Letter No |
| މަޤާމު:<br>Designation | ދޫކުރި ތާރީޚް:<br>Date of Issue |
| ސޮއި:<br>Signature | މުއްދަތު ހަމަވާ ތާރީޚް:<br>Date of Expiry |

ޖަދުވަލު (ށ)

# ތިމާވެށީގެ ގޮތުން ނިންމިގޮތުގެ ލިޔުން
# (ތިމާވެށްޓަށް އަސަރު ކުރާނެ މިންވަރު ބައްލަވާ ރިޕޯޓު ގަބޫލު ނުކުރުން)

**Environmental Decision Statement**

**(Environmental Impact Assessment Report Rejection)**

بسم الله الرحمن الرحيم

(އޮފީހުގެ ނަން)

(Name of office)

ދިވެހިރާއްޖެ

Republic of Maldives

ނެރުނު ތާރީޚް:

Date of issue:

ތިމާވެށީގެ ގޮތުން ނިންމިގޮތުގެ މިލިޔުން ނެރުނީ ރާއްޖޭގެ (އަތޮޅުގެ ނަން) ގެ (ރަށުގެ ނަން) ގައި ހިންގަން ފަށްސުރުކުރާ (މަޝްރޫޢުގެ ނަން) އާ ބެހޭގޮތުން ތައްޔާރުކޮށް (ތާރީޚް) ގައި ބެލުމަށް ހުށަހެޅި ތިމާވެށްޓަށް އަސަރު ކުރާނެ މިންވަރު ބައްލަވާ ރިޕޯޓާ ބެހޭގޮތުން ނިންމިގޮތް އެންގުމަށްޓަކައެވެ.

This Environmental Decision Statement is issued for the purpose of communicating the decision regarding the Environmental Impact Assessment for (name of report), (island), () Atoll, Maldives that was submitted on (date of submission) for evaluation.

1. ތިމާވެށްޓަށް އަސަރު ކުރާނެ މިންވަރު ބައްލަވާ ރިޕޯޓު ހެދުމާބެހޭ ގަވާއިދު 2012 ގެ ދަށުން (އޮފީހުގެ ނަން) ގެ ފަރާތުން ތިމާވެށީގެ ގޮތުން ނިންމިގޮތުގެ ލިޔުން މަޝްރޫޢާ ބެހޭގޮތުން ތައްޔާރުކޮށްފައިވާ ރިޕޯޓު ބަލައި ނިންމާފައިވަނީ ތިމާވެށްޓަށް އަސަރު ކުރާނެ މިންވަރު ބައްލަވާ ރިޕޯޓު ގަބޫލު ނުކުރުމަށެވެ. ގަބޫލު ނުކުރުމުގެ ސަބަބުތައް އެނެކްސް 1 ގައި ބަޔާންކޮށްފައި ވެއެވެ.

1. This Environmental Decision Statement has been issued on behalf of the (name of ministry) (hereinafter referred as the Ministry) pursuant to the Regulation on the Preparation of Environmental Impact Assessment Report 2012 to advice that the Ministry has decided to reject the Environmental Impact Assessment report for the proposed Development Proposal. Reasons for rejection have been given in Annex 1.

2. މި ނިންމުން އެދިއާފަރާތަށް ޤަބޫލުނުކުރެވޭނަމަ އިސްތިއުނާފަށް ހުށަހެޅިދާނެއެވެ. މިގޮތުން އިސްތިއުނާފަށް ހުށަހަޅަން ވާނީ ތިމާވެށީގެ ގޮތުން ނިންމިގޮތުގެ ލިޔުން ލިބޭތާ 10 (ދިހައެއް) ދުވަހުގެ ތެރޭގައެވެ.

2. The proponent may lodge an appeal if aggrieved about this Environmental Decision Statement. The appeal must be made within ten (1 0) working days of the date this decision is communicated

3. ތިމާވެށީގެ ގޮތުން ނިންމިގޮތުގެ ލިޔުން އެދިއާފަރާތަށް ޤަބޫލުނުކުރެވޭ ސަބަބުތައް ސާފުކޮށް ބަޔާންކޮށް އިސްތިއުނާފަށް ހުށަހަޅަންވާނީ ލިޔުމަކުން މިނިސްޓަރަށެވެ.

3. The appeal must be made in writing to the Minister and must contain clear reasons why the decision is not acceptable to the proponent.

4. ތިމާވެށްޓަށް އަސަރުކުރާ ރިޕޯޓު މިންވަރު ބައްލަވާލުމަށް ދިރާސާ އަލުން ބެލުމަށް މިނިސްޓަރު ނިންމަވައިފިނަމަ، އެދިއާފަރާތުގެ ފަރާތުން -- 500/ (ފަސްސަތޭކަ) ރުފިޔާގެ (އަނބުރާ ނުލިބޭނޭ) ފީއެއް ދައްކަން ވާނެއެވެ. ދެވަނަ ފަހަރު ބެލުމަށްފަހު މިނިސްޓަރު ނިންމާ ނިންމުމަކީ އެންމެ ފަހު ނިންމުމެވެ.

4. In the event the Minister considers a further review of the Environmental Impact Assessment reports the proponent shall pay a non-refundable appeal fee of Rf. 500 (five hundred Rufiyaa). The decision by the Minister following this second consideration of the report shall be final.

5. އިސްތިއުނާފާ ގުޅޭ މިނިސްޓަރު ގޮތެއް ނިންމުމުގެ ކުރިން، ލިޔުމަކުން އެ އިސްތިއުނާފު އަނބުރާ ގެންދިއުމުގެ އިޚްތިޔާރު އެދިއާފަރާތަށް ލިބިގެން ވެއެވެ.

5. The proponent has the discretion to withdraw an appeal in writing prior to the Minister making a decision on the appeal.

އެނެކްސް 1: ޤަބޫލު ކުރެވުން ނުވި ސަބަބުތައް

**Annex 1: Reasons for rejection**

(if necessary)

3. ...........................................................

4. ...........................................................

މިނިސްޓްރީ އޮފް ހައުސިންގ އެންޑް އިންފްރާސްޓްރަކްޗަރ ގެ ފަރާތުން މި ލިޔުމަށް ހުއްދަ ދިނީ:
This document has been authorized on behalf of (Name of office), by:

| | |
|---|---|
| ނަން:<br>Name | ސިޓީ ނަންބަރު:<br>Authorized Letter No |
| މަޤާމު:<br>Designation | ދޫކުރި ތާރީޚް:<br>Date of Issue |
| ސޮއި:<br>Signature | މުއްދަތު ހަމަވާ ތާރީޚް:<br>Date of Expiry |

ޖަދުވަލު (ނ)

# ތިމާވެށީގެ ގޮތުން ނިންމުމުގެ ލިޔުން
# (ތަރައްޤީގެ ހުށަހެޅުން ގަބޫލު ނުކުރުން)

# Environmental Decision Statement
# (Development Proposal Rejection)

بسم الله الرحمن الرحيم

(އޮފީހުގެ ނަން)

(Name of office)

ދިވެހިރާއްޖެ

Republic of Maldives

ދޫކުރި ތާރީޚް:

Date of issue:

ތިމާވެށީގެ ގޮތުން ނިންމުމުގެ މިލިޔުން ދޫކުރީ ރާއްޖޭގެ (އަތޮޅުގެ ނަން) ގެ (ރަށުގެ ނަން) ގައި ހިންގަން ޤަސްދުކުރާ (ރިޕޯޓުގައި ވާގޮތަށް މަޝްރޫޢުގެ ނަން)ގެ ބޭނުންގޮތުން ތައްޔާރުކުރި (ތާރީޚް) ގައި ބެލުމަށް ހުށަހެޅި ތިމާވެށްޓަށް އަސަރު ފޯރާނެ މިންވަރު ބަޔާންކުރާ ރިޕޯޓާ ބެހޭ ގޮތުން ނިންމިގޮތް އެންގުމަށްޓަކައެވެ.

This Environmental Decision Statement Is issued for the purpose of communicating the decision regarding the Environmental Impact Assessment for (name of report), (island), () Atoll, Maldives that was submitted on (date of submission) for evaluation

1. ތިމާވެށްޓަށް އަސަރު ފޯރާނެ މިންވަރު ބަޔާންކުރާ ރިޕޯޓު ހެދުމާބެހޭ ގަވާއިދު 2012 ގެ ދަށުން (އޮފީހުގެ ނަން) ގެ ފަރާތުން ތިމާވެށީގެ ގޮތުން ނިންމުމުގެ ލިޔުން ދޫކުރީ މިތިގައި ބަޔާންކޮށްފައިވާ ތަރައްޤީގެ މަޝްރޫޢު ކުރިއަށް ގެންދިއުމުގެ ހުއްދަ ދިނުމަށް އެދި ހުށަހެޅި ތަރައްޤީގެ ހުށަހެޅުން ގަބޫލު ނުކުރާކަން އެންގުމަށެވެ. ގަބޫލު ނުކުރި ސަބަބުތައް އެނެކްސް 1 ގައި ބަޔާންކޮށްފައި ވާނެއެވެ.

1. This Environmental Decision Statement has been issued on behalf of the (name of ministry) (hereinafter referred as the Ministry) pursuant to the Regulation on the Preparation of Environmental Impact Assessment Report 2012 to advise that the Ministry has decided to reject the proposed development Proposal. Reasons for rejection have been given in Annex 1.

2. މިނިންމުން ފަރާތަށް ޤަބޫލުނުކުރެވޭނަމަ އިސްތިއުނާފަށް ހުށަހެޅިދާނެއެވެ. މިގޮތުން އިސްތިއުނާފަށް ހުށަހަޅަންވާނީ މިމަޢުލޫމާތު ނިންމިގޮތުގެ ލިޔުން ލިބޭތާ 10 (ދިހައެއް) ދުވަހުގެ ތެރޭގައެވެ.

2. The proponent may lodge an appeal if aggrieved about this Environmental Decision Statement. The appeal must be made within ten (10) working days of the date this decision is communicated.

3. ތިމާވެށީގެ ނިންމުމުގެ ލިޔުން ފަރާތަށް ޤަބޫލުނުކުރެވޭ ސަބަބުތައް ބަޔާންކޮށް އިސްތިއުނާފަށް ހުށަހަޅަންވާނީ ލިޔުމަކުން މިނިސްޓަރަށެވެ.

3. An appeal must be made in writing to the Minister and must contain clear reasons why the decision is not acceptable to the proponent.

4. ތިމާވެށީގެ އަސަރު ދޭހަކުރުމުގެ ރިޕޯޓް މިނިސްޓަރު ބަލައިގަތުމަށް ފަހު މިނިސްޓަރު ނިންމާ ނިންމުމަށް އިސްތިއުނާފު ދޭ ފަރާތުން - 500/ (ފަސްސަތޭކަ) ރުފިޔާގެ (އަނބުރާ ނުދެވޭނެ) ފީއެއް ދައްކަން ވާނެއެވެ. ދެވަނަ ފަހަރު ބަލައިގަތުމަށް މިނިސްޓަރު ނިންމާ ނިންމުމަކީ އެންމެ ފަހުގެ ނިންމުމެވެ.

6. In the event the Minister considers a further review of the Environmental Impact Assessment reports the proponent shall pay a non-refundable appeal fee of Rf. 500 (five hundred Rufiyaa). The decision by the Minister following this second consideration of the report shall be final.

5. އިސްތިއުނާފާ ގުޅޭ މިނިސްޓަރު ގެއެއް ނިންމުމުގެ ކުރިން، ލިޔުމަކުން އެ އިސްތިއުނާފު އަނބުރާ ގެންދިއުމުގެ އިޚްތިޔާރު ހުށަހެޅި ފަރާތަށް ލިބިގެން ވެއެވެ.

6. The proponent has the discretion to withdraw an appeal in writing prior to the Minister making a decision on the appeal

7.

އެނެކްސް 1: ގަބޫލު ނުކުރުމުގެ ސަބަބުތައް

**Annex 1: Reasons for rejection**

(if necessary)

5. ..........................................................

6. ..........................................................

(އޮފީހުގެ ނަން) ގެ ފަރާތުން މި ލިޔުމަށް ހުއްދަ ދިނީ:

This document has been authorized on behalf of (Name of office), by:

| | | |
|---|---|---|
| | ސިޓީ ނަންބަރު:<br>Authorized Letter No | ނަން:<br>Name |
| | ދޫކުރި ތާރީޚް:<br>Date of Issue | މަޤާމު:<br>Designation |
| މުއްދަތު ހަމަވާ ތާރީޚް: | Date of Expiry | ސޮއި:<br>Signature |

ޖަދުވަލު (ޅ)

# ފުރަތަމަ ދިރާސާ ހެދުމަށްފަހު ނިންމިގޮތް

މިއީ ............ އާ ގުޅިގެން ތިމާވެށީގެ ފުރަތަމަ ދިރާސާ ހެދުމަށްފަހު ނިންމިގޮތް އެންގުމަށްޓަކައި ......................... ދުވަހު ރަސްމީ ލިޔުމެވެ.

| | |
|---|---|
| ☐ | މިމަޝްރޫޢުގެ ސަބަބުން ތިމާވެށްޓަށް ނުރައްކާ ބޮޑު އަސަރުތައް ކޮށްފާނެ ކަމަށް ފެނެއެވެ. ވީމާ، ތިމާވެށްޓަށް އަސަރުފޯރާނެ މިންވަރު ބަޔާންކުރާ ރިޕޯޓެއް ހުށަހަޅަންވާނެއެވެ. |
| ☐ | މިމަޝްރޫޢުގެ މަސައްކަތްތަކަށް ތިމާވެށީގެ ފުރިހަމަ ރިޕޯޓެއް ހުށަހަޅަންވާނެއެވެ. |
| ☐ | މި މަޝްރޫޢުގެ ސަބަބުން ތިމާވެށްޓަށް ނުރައްކާ ބޮޑު އަސަރުތައް ކޮށްނުފާނެ ކަމަށް ފެނެއެވެ. ވީމާ، މަޝްރޫޢުގެ މަސައްކަތް ކުރިއަށް ގެންދިއުން އެންމެ ރަނގަޅުކަމުގައި ދަންނަވަމެވެ. |

އިދާރާ:

...................................................................

ނަން:-------------------------------- ސޮއި:----------------------------

މަޤާމު:-------------------------------- ތާރީޚް: ---------------------------

## ވޯޓަރ އަންނަމުންދާ ބަދަލުތަށް ދެނެގަތުމާއިބެހޭ ރިޕޯޓް ހުށަހަޅަންވީގޮތް

ތަން ތައްޔާރުކުރާއިރާއި އިމާރާތްކުރާއިރު ނުވަތަ މަޝްރޫޢު ހިނގަމުން ދާއިރާއި މަޝްރޫޢުގެ ޕްރޮޖެކްޓް ސުޕަވިޝަން ސްޓޭޖްގައި ވޯޓަރ އަންނަމުންދާ ބަދަލުތަށް ދެނެގަތުމާއިބެހޭ ރިޕޯޓް ތައްޔާރުކޮށް ހުށަހަޅަމުން ގެންދަންވާނީ ތިރީގައި ބަޔާންކޮށްފައިވާ ގޮތަށެވެ.

- ޚުލާޞާ ރިޕޯޓް ހުށަހަޅަމުން ގެންދަންވާނީ ކޮންމެ ދެމަހުން އެއްފަހަރުއެވެ.
- މަޝްރޫޢު ނިމުމުން ހުށަހަޅާ ރިޕޯޓް ހުށަހަޅާނީ މަޝްރޫޢު ފުރިހަމަވުމުން ނިމި ޕްރޮޖެކްޓް ކޮމްޕްލީޝަން ސެޓްފިކެޓް ދޫކުރުމުގެ ކުރިން ނުވަތަ މިންވަރު ބަޔާންކުރާ ރިޕޯޓް ގައި ކަނޑައަޅާފައިވާ ގޮތަށެވެ.

ޚުލާޞާ ރިޕޯޓްގައި ތިރީގައި މިވާ ބައިތައް ހިމެނެންވާނެއެވެ.

- މަޝްރޫޢުގެ ނަމާއި، ތާރީޚާއި ކޮންސަލްޓަންޓްގެ ނަން.
- މިން ވަޒަންކުރި ބައިތަކާއި، ބޭނުންކުރި މެތަޑާއި، އާލާތްތަކާއި ތަނާއި ބަދަލުތަކެއްވިނަމަ އެކަން ވަކިން އަދި ޚުލާޞާ ނަތީޖާތައް.
- ދިރާސާ ނަތީޖާ ތަކުގެ ބޭނުމަކީ ތިރީގައިވާ ގޮތެއްގެ މަތިން މަޝްރޫޢު ފުރިހަމަވުމަށް ބާކީހުރި ކަންތައްތަކާއި، ކުރިއަށް ގެންދާ ކަންތައްތަކާއި، އެ ދިރާސާތަކުން ފެނުނު ނަތީޖާ ކަނޑައަޅާފައިވާ ގޮތް.
- އެހެނިހެން ބަލާފައިވާ ކަންތައްތަކުގެ ތަފްޞީލު ބަޔާންކުރުން.

މަޝްރޫޢު ނިމުމުން ހުށަހަޅާ ރިޕޯޓްގައި ތިރީގައި މިވާ ބައިތައް ހިމެނެންވާނެއެވެ.

- މަޝްރޫޢުގެ ނަމާއި، ތާރީޚާއި ކޮންސަލްޓަންޓްގެ ނަން.
- ރިޕޯޓްގެ ޚުލާޞާ.
- މަޝްރޫޢާ ބެހޭ މައުލޫމާތު.
- ރިޕޯޓާއި ގުޅޭ ހުރި، މަޝްރޫޢު ހިންގާ ސަރަޙައްދުގެ ކުރެހުންތަކާއި، ފޮޓޯތަކާއި އެތަނުގައި ހުރި މިވާފަރާތްތަކުގެ ނަގާފައިވާ ވޯޓަރ އަންނަމުންދާ ބަދަލުތަށް ދެނެގަތުމާއިބެހޭ ގޮތެއް ބަލާ ސަރަޙައްދުތަކާއި ކަނޑައެޅިފައިވާ ތަންތަން.
- އަސާސީ މިންގަނޑުތަކާއި އަޅާބަލާ ފެންވަރުތަކުގެ މަޢުލޫމާތު ކުރިން އަޅާބަލާ ތަންތަން ބަޔާންކުރުން.
- މިން ވަޒަންކުރި ބައިތަކާއި، ބޭނުންކުރި މެތަޑާއި، މިންވަރުކުރުމުގައި ހުރި ދަތިތަކާއި، އަދި އޮޑިޓަރުން މިންވަރުގެ ފެންވަރު ކަށަވަރުކުރުމަށް ކުރެވުނު ކަންތައްތަކުގެ ތަފްޞީލު.
- ވޯޓަރ އަންނަމުންދާ ބަދަލުތަށް ބެލުމުން ފެންނަމުންދިޔަ ނަތީޖާތަކާއި އެކަންތައް ބަދަލުވުމުގެ ސަބަބު ވަކިން އަދި ދުއްވުން.
- މިން ވަޒަންކުރި ބައިތަކުން ލިބުނު ނަތީޖާތައް ގުޅުންހުރި ގޮތްގައި ސިފަކޮށްދިނުން.
- ވޯޓަރ އަންނަމުންދާ ބަދަލުތަށް ދިރާސާކުރި ދިރާސާތަކުގެ ނަތީޖާ، އެކަމުގެ ސަބަބުން ނަތީޖާއަށް ކުރެވޭ އަސަރު.
- މިންގަނޑުގައި ހުންނަންޖެހޭ މިންވަރުތަކާއި، އެކަންތައްތަކުގައި ދިމާވި ސަބަބުތައް، އެއްވެސް ވަގުތުގައި އެކަމުން ނިކުތް ނަތީޖާ އަސަރުގެ ޚުލާޞާ.
- މިންގަނޑުތަކާއި ނުގުޅުނު ދެން ދިމާވި ކަންތައްތަކަށް ބަލާފައިވާ ގޮތް.
- ފެނުމަށް ނުވަތަ އަނގަބަހުން ނަގާފައިވާ، ބަލާކުރި ސުވާލުގެ ޚުލާޞާއާއި އެކަމާއި ގުޅުންހުރި މަޝްވަރާއާއި އެކަންތައްތަކާއި ގުޅިގެން
- އެދި ފިޔަވަޅުތަކާއި އެކަން ބަލަހައްޓާނެ ގޮތް މަސައްކަތް.
- މަޝްރޫޢުގައި ކުރިއަށް ކުރެން ހުރިކަންތައްތަކާއި އެކަންތައްތައް ކުރެން ރާވާފައިވާ ގޮތުގެ ތާވަލު.
- ވޯޓަރ އަންނަމުންދާ ބަދަލުތަށް ދެނެގަނެވުނު ދިރާސާތަކާއި، ކަންތައްތަކަށް ކުރަންފެނޭ ގޮތުގެ ލަފާއާއި ހުށަހެޅުންތަކާއި، އަދި ރިޕޯޓްގެ ނިންމުމުގެ ޚުލާޞާ.

ޖަދުވަލު (ގ) 1

## ތިމާވެށީގެ ކޮންސަލްޓަންޓަކަށް ވުމުގެ ޝަރުތުތައް

1. ސަރުކާރުން ޤަބޫލުކުރާ ފެންވަރުގެ ހުނަރުވެރިކަމުގެ ސެޓްފިކެޓެއް ދޭ ތިމާވެށީގެ ދާއިރާއަކުން ދަށް ނޫން ފުރަތަމަ ޑިގްރީ ޕާސްކޮށް ހާސިލްކޮށްފައިވުން. މި ޝަރުޠު ހަމަވާކަމަށް ބެލެވޭނީ ކިޔަވާފައިވާ ކޯސްތަކުގެ 60 (ފަސްދޮޅަސް) އިންސައްތަ އަދި ތިމާވެށްޓާބެހޭ ކޯސްތަކެއް ކަމުގައި ވާންވާނެއެވެ.

2. ވަގުތީ ކޮންސަލްޓަންޓްގެ ސަނަދު ލިބި ތިމާވެށްޓަށް އަސަރު ފޯރާ މަޝްރޫޢު ބަޔާންކުރާ ރިޕޯޓުގެ 5 (ފަހެއް) ރިޕޯޓް ދާއިމީ ކޮންސަލްޓަންޓުންގެ ބެލުމުގެ ދަށުން ތައްޔާރުކުރުމުގައި ހިއްސާވެފައިވުން. މި 5 (ފަހެއް) ރިޕޯޓުގެ ތެރެއިން މަދުވެގެން 3 (ތިނެއް) ރިޕޯޓު ވަނީ ފާސްވެފައި 5 (ފަހެއް) އަހަރުތެރޭގައި ހަދާފައިވާ ރިޕޯޓުތަކަކަށެވެ.

3. ދާއިމީ ކޮންސަލްޓަންޓުންގެ ސަޓްފިކެޓް މުއްދަތު ހަމަވުމުން އާކުރާނަމަ، ތިމާވެށްޓަށް އަސަރު ފޯރާ މަޝްރޫޢު ބަޔާންކުރާ ރިޕޯޓުގެ 5 (ފަހެއް) ރިޕޯޓެއް ތައްޔާރުކުރުމުގައި ހިއްސާވެފައިވުން. މި 5 (ފަހެއް) ރިޕޯޓުގެ ތެރެއިން މަދުވެގެން 3 (ތިނެއް) ރިޕޯޓު ވަނީ ފާސްވެފައި 5 (ފަހެއް) އަހަރުތެރޭގައި ހަދާފައިވާ ރިޕޯޓުތަކަކަށެވެ.

4. އެންވަޔަރަންމަންޓަލް މެނޭޖްމަންޓް ނުވަތަ ތިމާވެށި ރައްކާތެރިކުރުމުގެ ދާއިރާގައި މަދުވެގެން 5 އަހަރު (ފަހެއް) މަސައްކަތްކޮށް ހުރި ތަޖުރިބާ ލިބިފައިވުން.

ޖަދުވަލު (ގ) 2

## ތިމާވެށީގެ ވަގުތީ ކޮންސަލްޓަންޓަކަށް ވުމުގެ ޝަރުތުތައް

1. ސަރުކާރުން ޤަބޫލުކުރާ ފެންވަރުގެ ހުނަރުވެރިކަމުގެ ސެޓްފިކެޓެއް ދޭ ތިމާވެށީގެ ދާއިރާއަކުން ދަށް ނޫން ފުރަތަމަ ޑިގްރީ ޕާސްކޮށް ހާސިލްކޮށްފައިވުން. މި ޝަރުޠު ހަމަވާކަމަށް ބެލެވޭނީ ކިޔަވާފައިވާ ކޯސްތަކުގެ 60 (ފަސްދޮޅަސް) އިންސައްތަ އަދި ތިމާވެށްޓާބެހޭ ކޯސްތަކެއް ކަމުގައި ވާންވާނެއެވެ.

ޖަދުވަލު (ޅ)

# ތިމާވެށީގެ ފުރަތަމަ ދިރާސާ، ތިމާވެށީގެ މެނޭޖްމަންޓް ޕްލޭން އަދި ތިމާވެށްޓަށް އަސަރު ކުރާނެ މިންވަރު ބަޔާންކުރާ ރިޕޯޓް ހަދާ ކޮންސަލްޓަންޓުންގެ ގޮތުގައި ރަޖިސްޓަރީ ކުރަން އެދޭ ފޯމު

بسم الله الرحمن الرحيم

6 މަސްދުވަސްނުވާ
ޕާސްޕޯޓް ސައިޒުގެ
ފޮޓޯއެއް ތަތްކުރޭ

މިނިސްޓްރީ އޮފް ހައުސިންގ އެންޑް އެންވަޔަރަންމަންޓް
ދިވެހިރާއްޖެ

ތިމާވެށީގެ ފުރަތަމަ ދިރާސާ، ތިމާވެށީގެ މެނޭޖްމަންޓް ޕްލޭން އަދި ތިމާވެށްޓަށް އަސަރު ކުރާނެ މިންވަރު ބަޔާންކުރާ ރިޕޯޓް ހަދާ ކޮންސަލްޓަންޓުންގެ ގޮތުގައި ރަޖިސްޓަރީ ކުރަން އެދޭ ފޯމު

ސާފުކޮށް ކިޔަން އެނގޭނޭގޮތަށް ތިރީގައި މިވާ ގޮތުގައި ކަޅުދުލި ނުވަތަ ނޫދުލި ހުރި ގަލަމަކުން ފުރިހަމަ ކުރާށެވެ. "އާއެކޭ." ނުވަތަ "ނޫނެކޭ" ޖަވާބު ދޭންޖެހޭ ތަންތަނުގައި އެކަށީގެންވާ ގޮޅިގައި "X" މިނިޝާން ފާހަގަކުރާށެވެ.

1. އެދޭފަރާތުގެ މަޢުލޫމާތު

ބައިބޫލް: އލ. ☐ އލފ. ☐ ޑރ. ☐ އެހެނިހެން. ☐

ޢާއިލީ ނަން (ޕާސްޕޯޓުގައި ވާގޮތަށް): ______

ދިވައިވާ އެހެނިހެން ނަންތައް (ޕާސްޕޯޓުގައި ވާގޮތަށް): ______

ޖިންސު: އަންހެން ☐ ފިރިހެން ☐

އުފަންދުވަސް: (އަހަރު/މަސް/ދުވަސް) ______ އުމުރު: ______

ވަޒަންވެރި ވެފައިވާ ޤައުމު: ______

ކާކުކަން އަންގައިދޭ ކާޑު ނަންބަރު: ______

ޕާސްޕޯޓް ނަންބަރު (ހަމައެކަނި ބިދޭސީން): ______

"ވާރކް ޕާރމިޓް" ނަންބަރު (ހަމައެކަނި ބިދޭސީން): ______ މުއްދަތު ހަމަވާ ތާރީޚް: ______
(އަހަރު/މަސް/ދުވަސް)

ލިޔުކިއުން ފޮނުވާނީ އެޑްރެސް:

ގޮތެއް ނިންމުމުން އެކަން އަންގަންވީ އެޑްރެހެއް ދައްވާށެވެ.

| | |
|---|---|
| އީމެއިލް އެޑްރެސް: | |
| އެޑްރެސް: | |
| ގައުމު: | |

ގުޅޭނެ ފޯނުނަންބަރު: (ބޭނުންވާނަމަ ގައުމުގެ ކޯޑް ނަންބަރާއި އޭރިއާ ކޯޑްވެސް ލިޔާށެވެ).

| | |
|---|---|
| މިހާރު ދިރިއުޅޭ އެޑްރެސް: | |
| މަސައްކަތް ކުރާ ތަން: | |
| މޮބައިލް ފޯން ނަންބަރު: | |
| ފެކްސް: | |

2. މި ފޯމު ހުށަހެޅީ:

ދާއިމީ ތިމާވެށީގެ ކޮންސަވޭޝަންބަކަން ކުރުމުގެ ލައިސަންސް ބޭނުންވެގެން ☐

ވަގުތީ ތިމާވެށީގެ ކޮންސަވޭޝަންބަކަން ކުރުމުގެ ލައިސަންސް ބޭނުންވެގެން ☐

3. އިލްމީ ސަނަދުތައް:

ލިޔާނީ ހަމައެކަނި މަތީތައުލީމާއިބެހޭ މައުލޫމާތެވެ.

| ތައުލީމު ހާސިލްކުރި މަދުރަސާއި ގައުމު | ފެށިތާރީޚާއި ނިންމި ތާރީޚް | މައިގަނޑު ދާއިރާ ނުވަތަ ދާއިރާތައް | ލިބުނު ސަނަދު/ދަރަޖަ |
|---|---|---|---|
| | | | |
| | | | |
| | | | |

ލިޔުކިއުމާ ދިރާސާ ރެކޯޑާއި ތައުލީމީ ސަނަދުތައް އެކުލެވޭ ކޮންމެވެސް، އަސްލާއި އެއްގޮތްކަމަށް ތައްގަނޑުޖަހާފައިވާ ސަނަދު ކޮޕީތައް ހުށަހެޅުމާއި އެކު ޢަމަލުކުރަން ވާނެއެވެ.

4. ވަޒީފާގެ ރެކޯޑު

އެންވަޔަރަންމަންޓަލް މެނޭޖްމަންޓްގެ ޓްރޭނިން ސީޕާރޯޓް ނުވަތަ ނުސީޕާރޯޓް ލިބިފައިވާ މަސައްކަތުގެ ތަޖުރިބާ ލިޔުއްވާށެވެ.

އެންމެފަހުން އަދާކުރި ވަޒީފާގެ މަޤާމު:

ވަޒީފާގެ އަދާކުރި މުއްދަތު:

ވަޒީފާ ދިންފަރާތް ނުވަތަ މުއައްސަސާ:

ވަޒީފާ ދިން ފަރާތުގެ އެޑްރެސް:

ފޯން ނަންބަރު:

ވަޒީފާ އަދާކުރި ދާއިރާ:
(މިސާލަކަށް: ސަރުކާރު، ޕްރައިވެޓް، ވިޔަފާރި)

މިހާރު ވަޒީފާ އަދާކުރާ ތަނުގައި ހިންގާ މަސައްކަތްތަކާއި އަދި އެ ވަޒީފާއާ ގުޅިގެން އުފުލަން ޖެހޭ ޒިންމާތަކާއި ބެހޭގޮތުން 100 ލަފުޒަށް ވުރެ ދިގުނުވާ ބަޔާނެއް ލިޔުއްވާ. (ބޭނުން ޖެހިއްޖެ ހިނދެއްގައި އިތުރު ގަނޑެއް ބޭނުން ކުރައްވާ).

* އެންވަޔަރަންމަންޓަލް މެނޭޖްމަންޓާ ނުވަތަ ތިމާވެށި ރައްކާތެރިކުރުމާ ގުޅޭ ދާއިރާއެއްގައި އެއްވުރެ ގިނަ ވަޒީފާތަކެއްގައި ވަޒީފާ އަދާކުރި ތަޖުރިބާ ލިބިފައިވާ ނަމަ، އެކަން އެނގެން ގަނޑެއްގައި ބާނެވުން ލިޔުއްވާ.

5. ތިމާވެށީގެ ފުރަތަމަ ދިރާސާ، ތިމާވެށީގެ މެނޭޖްމަންޓް ޕްލޭން އަދި ތިމާވެށްޓަށް އަސަރު ކޮށްފާނެ މިންވަރު ބަލާނެ ރިޕޯޓް އެކުލަވާލުމުގައި ލިބިފައިވާ ތަޖުރިބާ (މިބައި ފުރިހަމަކުރަންވީ ދާއިރާގެ ތަޢުލީމީ ސަނަދެއް ހުރި ފަރާތްތަކެވެ).

ދާއިރާގައި ނުވަތަ އެކަން ހިއްސާވެގެން ތިމާވެށީގެ ފުރަތަމަ ދިރާސާ ނުވަތަ ތިމާވެށީގެ މެނޭޖްމަންޓް ޕްލޭން ނުވަތަ ތިމާވެށްޓަށް އަސަރު ކޮށްފާނެ މިންވަރު ބަލާނެ ރިޕޯޓް ތައްޔާރުކުރުމުގައި 5 (ފަހެއް) ރިޕޯޓް އެކުލަވާލައިފައިވާ ފަރާތަކަށް ވާންޖެހޭނެއެވެ. މި ރިޕޯޓްތަކުގެ ތެރެއިން ދިރާސާތަކުގެ ނަމާއި ތާރީޚާއި، ރިޕޯޓް އެ މަސައްކަތު ހުށަހެޅި އިދާރާ އާއި ތަފްސީލު ނަންބަރާއި އަދި ބައިވެރިވި ސިފަ ބަޔާން ކުރައްވާށެވެ.

6. މައުލޫމާތު ދޭނެ ރެފެރީން

އެދުމާއި ގުޅޭގޮތުން އިތުރު މައުލޫމާތު ދޭނެ ދެ ރެފެރީންގެ މައުލޫމާތު ތިރީގައިވާގޮތަށް ފުރިހަމަ ކުރައްވާށެވެ.

(I) ދަރިފުޅު ގެ ނަން:

ދަރިފުޅުގެ ކާޑު ނަންބަރު: އީ.މެއިލް އެޑްރެސް:

ދަރިފުޅު މިހާރު އަދާކުރާ ވަޒީފާ:

ދަރިފުޅު މިހާރު މަސައްކަތްކުރާ މުއައްސަސާގެ ނަން:

އެޕްލިކަންޓާއި ދަރިފުޅު އާއި ދުރުމިނު ހުރި ފަންނީ ގުޅުމާއި މުއްދަތު:
(މިސާލަކަށް: ސްޓޫޑެންޓަކަށް ނުވަތަ ޑޮކްޓަރަކަށް އަކަށް ނުވަތަ އެހެނިހެން މަސައްކަތްކޮށްދިނުމަށް ކޮންސަލްޓަންސީއަކަށް)

(II) ދަރިފުޅުގެ ނަން:

ދަރިފުޅު ގެ ކާޑު ނަންބަރު: އީ.މެއިލް އެޑްރެސް:

ދަރިފުޅު މިހާރު އަދާކުރާ ވަޒީފާ:

ދަރިފުޅު މިހާރު މަސައްކަތްކުރާ މުއައްސަސާ ގެ ނަން:

އެޕްލިކަންޓާއި ދަރިފުޅު އާއި ދުރުމިނު ހުރި ފަންނީ ގުޅުމާއި މުއްދަތު:
(މިސާލަކަށް: ސްޓޫޑެންޓަކަށް ނުވަތަ ޑޮކްޓަރަކަށް އަކަށް ނުވަތަ އެހެނިހެން މަސައްކަތްކޮށްދިނުމަށް ކޮންސަލްޓަންސީއަކަށް)

(III) ދަރިފުޅުގެ ނަން:

ދަރިފުޅުގެ ކާޑު ނަންބަރު: އީ.މެއިލް އެޑްރެސް:

ދަރިފުޅު މިހާރު އަދާކުރާ ވަޒީފާ:

ދަރިފުޅު މިހާރު މަސައްކަތްކުރާ މުއައްސަސާ ގެ ނަން:

އެޕްލިކަންޓާއި ދަރިފުޅު އާއި ދުރުމިނު ހުރި ފަންނީ ގުޅުމާއި މުއްދަތު:
(މިސާލަކަށް: ސްޓޫޑެންޓަކަށް ނުވަތަ ޑޮކްޓަރަކަށް އަކަށް ނުވަތަ އެހެނިހެން މަސައްކަތްކޮށްދިނުމަށް ކޮންސަލްޓަންސީއަކަށް)

7. ޕަބްލިކޭޝަން ހުށަހަޅާ ގަރީނާ

ބޭނުންވާ ޕަބްލިކޭޝަން: ހުށަހަޅާ ފޯމާއި އެކު ބޭނުންވާ ތިރީގައި މިވާ ޕަބްލިކޭޝަންތައް ފޮނުވިދާނެ، އެކަމާއި ގުޅޭ ލިޔުމުގައި ފޮނުވަދޭށެވެ.

(ފުރިހަމަ ނަމާ ދިވެހިރާއްޖޭގެ އައިޑީ ކާޑު ނަންބަރު، ފޯނު ނަންބަރު ލިޔުއްވާށެވެ.)
ފުރިހަމަކޮށްދެއްވާ ފޯމުގެ އަސްލު 2 (ދޭއް) ކޮޕީ ހުށަހަޅުއްވާށެވެ.

| | އާއެކެވެ. | ނޫނެކެވެ. |
|---|---|---|
| ▪ ކާޑުކަން އަންގައިދޭ ކާޑުގެ ކޮޕީ. | ☐ | ☐ |
| ▪ މީހާގެ މައުލޫމާތު އެކު ޕާސްޕޯޓު ސައިޒުގެ ކޮޕީ (ހަމައެކަނި ބިދޭސީން). | ☐ | ☐ |
| ▪ ވަރކްޕަރމިޓް ގެ ކޮޕީ (ހަމައެކަނި ބިދޭސީން). | ☐ | ☐ |
| ▪ ވަނަވަރު. | ☐ | ☐ |
| ▪ ލިބިގަތުމާ ބެހޭގޮތުން ސަނަދު ގެ ތަރުޖަމާގެ ކޮޕީ (ލިޔުއްވައިގެ ބަދަލުން). | ☐ | ☐ |
| ▪ ބެހޭގޮތުން ރެކޯޑު (ޖެނެރަލް ކޮންޓްރޯލް)ގެ ތަރުޖަމާގެ ކޮޕީ (ލިޔުއްވައިގެ ބަދަލުން). | ☐ | ☐ |
| ▪ ހުށަހަޅާފައިވާ ޕާސްޕޯޓު ސައިޒު ގެ 3 (ތިނެއް) ފޮޓޯ (އެއް ފޮޓޯ ފޯމުގައި ބެލޭގޮތަށް). | ☐ | ☐ |
| ▪ ފޯމު ހުށަހަޅުއްވަން ފައިސާދައްކާ ރަސީދުގެ ކޮޕީ. | ☐ | ☐ |

8. އެއްބަސްވުމުގެ އިޤްރާރު

ކޮންސަލްޓެންސީއެއްގެ ގޮތުގައި ރަޖިސްޓަރީ ވުމަށް އެދި ހުށަހަޅާ ފޯމުގައި އެވަނީ އުނިއިތުރުނެތި ތެދު ފުރިހަމަ ބަޔާން ކަމުގައި އަށް. ތިރީގައި އޮތުމުން މިންސާރުތަކާ ޢަމަލުކުރާ ނުވަތަ ބަރުން އެހެނިހެން ގާނޫނާއި ގަވާއިދުތަކާ ޚިލާފުނުވާނެ ކޮންސަލްޓެންސީގެ ވަޒީފާގެ ހަމަތަކަށް އަހަރެން ބާރުލިބިގެންވާކަން އިޤުރާރުވެވެ.

ފުރިހަމަ ނަން:

ސޮއި:

ތާރީޚް:
(އަހަރު/މަސް/ދުވަސް)

ނޯޓް: ފޯމުގެ ފުރިހަމަކޮށްފައިވާ 2 (ދޭއް) ކޮޕީ އާއި ލިޔެކިޔުންތަކާއެކު ބަލައިގަތުމުގެ ކޮޕީ ހުށަހަޅަނީ: (އޮފީސް ބޭނުމަށް)

ހަމައެކަނި އޮފީހުގެ ބޭނުމަށް

ބަލައިގަތް ފަރާތް (ފުރިހަމަ ނަން)

ތާރީޚް:

(އަހަރު/މަސް/ދުވަސް)

ތައްގަނޑު:

ގަޑި:

ސޮއި:

ޖަދުވަލު (ސ)

ޖަދުވަލު (ޤ)

<u>މިފޯމުގެ ފުރަތަމަ ދިރާސާ، މިފޯމުގެ މުއްދަތުގައި ޕްރޮޖެކްޓް ހިނދު މިފޯމުގައި އަސާސީ ފޯމު މިންވަރު ބައްޔަށްކުރާ ރިޕޯޓު ހަދާ</u>
<u>ކޮންސަލްޓެންސީގެ މިފޯމުގެ ކޮންސަލްޓެންސީކަން ކުރުމުގެ ވަޒީފާގައި އަހުރުކުރުމަށް އެދޭ ފޯމު</u>

بسم الله الرحمن الرحيم

ފަހުން ނަގާފައިވާ
ޕާސްޕޯޓް ސައިޒްގެ
ފޮޓޯއެއް ހަރުކުރޭ

މިނިސްޓްރީ އޮފް ހައުސިންގ އެންޑް އެންވަޔަރަންމަންޓް
ދިވެހިރާއްޖެ

**ތިމާވެށީގެ ފުރަތަމަ ދިރާސާ، ތިމާވެށީގެ މެނޭޖްމަންޓް ޕްލޭން އަދި ތިމާވެށްޓަށް އަސަރު ފޯރާ މިންވަރު ބަޔާންކުރާ ރިޕޯޓް ހަދާ ކޮންސަލްޓަންޓުންގެ ގޮތުގައި ރަޖިސްޓްރީ ކުރަން އެދޭ ފޯމު**

ސާފުކޮށް ކިޔަން އެނގޭގޮތަށް ތިރީގައި މިވާ ގޮޅިތައް ކަޅު ނުވަތަ ނޫ ދެލި ހުރި ގަލަމަކުން ފުރިހަމަ ކުރާށެވެ. "އާންއެކޭ" ނުވަތަ "ނޫންނެކޭ" ޖަވާބު ދޭންޖެހޭ ސުވާލުތަކުގައި ދޭން ބޭނުންވާ ޖަވާބާއި ދިމާވާ ގޮޅީގައި "X" މިފަދައިން ފާހަގަ ޖަހާށެވެ.

## 1. އެޕްލިކަންޓްގެ މަޢުލޫމާތު

ޓައިޓަލް: އދ. ☐ އއދ. ☐ ޑރ. ☐ އެހެނިހެން. ☐

ފާމިލީ ނަން (ޕާސްޕޯޓްގައި ވާގޮތަށް): ____

ދީފައިވާ އެހެން ނަންތައް (ޕާސްޕޯޓްގައި ވާގޮތަށް): ____

ޖިންސް: އަންހެން ☐ ފިރިހެން ☐

އުފަންދުވަސް: (އަހަރު/މަސް/ދުވަސް) ____ އުމުރު: ____

ވަޒަންވެރި ވެފައިވާ ރަށް: ____

ކާކުކަން އަންގައިދޭ ކާޑު ނަންބަރު: ____

ޕާސްޕޯޓް ނަންބަރު (ހަމައެކަނި ބިދޭސީން): ____

"ވޯކްޕާމިޓް" ނަންބަރު (ހަމައެކަނި ބިދޭސީން): ____ މުއްދަތު ހަމަވާ ތާރީޚު: ____
(އަހަރު/މަސް/ދުވަސް)

ލިޔުންތައް ފޮނުވާނެ އެޑްރެސް:

ގޭގެ ނަމުން އަކުން އިނގިރޭސިން އެޑްރެސްއެއް ދެއްވާށެވެ.

އީމެއިލް އެޑްރެސް: ____

އެޑްރެސް:

ގައުމު:

ގުޅޭނެ ފޯނުނަންބަރު (ބޭރުންވާނަމަ ގައުމުގެ ކޯޑް ނަންބަރާއި އޭރިއާ ކޯޑްވެސް ލިޔުއްވާށެވެ).

މިހާރު ދިރިއުޅޭ އެޑްރެސް:

މަސައްކަތް ކުރާތަން:

ފޯން ނަންބަރު:

ފެކްސް:

2. މި ފޯމު ހުށަހެޅީ:

ދާއިމީ ރަޖިސްޓްރީގެ ކޮންސަލްޓެންޓުކަން ކުރުމުގެ ލައިސަންސެއް ބޭނުންވެގެން ☐

ވަގުތީ ރަޖިސްޓްރީގެ ކޮންސަލްޓެންޓުކަން ކުރުމުގެ ލައިސަންސެއް ބޭނުންވެގެން ☐

3. އިލްމީ ސަނަދުތައް:

ލިޔުއްވާނީ ހަމައެކަނި ތިންވަނަ މަރުހަލާގައި ހާސިލްކުރެވުނު ތައުލީމެވެ.

| ތައުލީމީ މަރުހަލާއި ގައުމު | ޔުނިވަރސިޓީ ނުވަތަ ކޮލެޖް | މައިގަނޑު ދާއިރާ ނުވަތަ މާއްދާތައް | ލިބުނު ސަނަދު/ދަރަޖަ |
|---|---|---|---|
| | | | |
| | | | |
| | | | |

ލިޔުއްވާ ދިރާސީ ދަރަޖައާއި ތައުލީމީ ސަނަދުތަކުގެ ސެޓްފިކެޓްތަކާއި ޓްރާންސްކްރިޕްޓް ސަނަދު ހޯދުމަށް ހުށަހަޅާފައި ހުރި އެކު އޮންނަން ވާނެއެވެ.

4. ވަޒީފާގެ ތަޖުރިބާ

އެންމެފަހުން މަސައްކަތްކުރި ވަޒީފާއިން ފެށިގެން ތަރުތީބުން ސަރުކާރު ނުވަތަ ނޫން ސަރުކާރު ލިޔުއްވާ މަސައްކަތްތަކުގެ ތަފްސީލު ލިޔުއްވާށެވެ.

އެންމެފަހުން އަދާކުރި ވަޒީފާގެ މަޤާމު:

ވަޒީފާގެ އަދާކުރި މުއްދަތު:

ވަޒީފާ ދިން ފަރާތް:

ވަޒީފާ ދިން ފަރާތުގެ އެޑްރެސް:

ފޯން ނަންބަރު:

ވަޒީފާ އަދާކުރާ މުއައްސަސާގެ ވައްތަރު:
(މިސާލަކަށް: ސަރުކާރު، ޕްރައިވެޓް، ވިޔަފާރި)

މިހާރު ވަޒީފާ އަދާކުރާ ތަނުގައި ހިންގާ މަސައްކަތްތަކާއި އަދި އެ ވަޒީފާއާ ގުޅިގެން އުފުލަން ޖެހޭ ޒިންމާތަކާއި ބެހޭގޮތުން 100 ލަފުޒަށް ވުރެ ދިގުނުވާ ބަޔާނެއް ލިޔުއްވާ. (ބޭނުން ޖެހިއްޖެ ހިނދެއްގައި އިތުރު ގަނޑެއް ބޭނުން ކުރައްވާ.)

* އެންވަޔަރަންމަންޓަލް މެނޭޖްމަންޓް ނުވަތަ ތިމާވެށި ރައްކާތެރި ކުރުމާއި ބެހޭ ދާއިރާއެއްގައި އެއްފަހަރަށް ވުރެ ގިނަ ފަހަރާ ވަޒީފާ އަދާކޮށް ތަޖުރިބާ ލިބިފައިވާ ނަމަ، އެކަން އެހެން ގަނޑެއްގައި ބަޔާންކުރައްވާށެވެ.

5. ތިމާވެށީގެ ފުރަތަމަ ދިރާސާ، ތިމާވެށީގެ މެނޭޖްމަންޓް ޕްލޭން އަދި ތިމާވެށްޓަށް އަސަރު ފޯރާ މިންވަރު ބަޔާންކުރާ ރިޕޯޓް އެކުލަވާލުމުގައި ލިބިފައިވާ ތަޖުރިބާ

ރާއްޖޭގައި ނުވަތަ އެހެން ޤައުމުތަކެއްގައި ތިމާވެށީގެ ފުރަތަމަ ދިރާސާ، ތިމާވެށީގެ މެނޭޖްމަންޓް ޕްލޭން އަދި ތިމާވެށްޓަށް އަސަރު ފޯރާ މިންވަރު ބަޔާންކުރާ ރިޕޯޓްގެ 5 (ފަހެއް) ރިޕޯޓް އެކުލަވާލާފައިވާނަމަ ފަހުން ކުރެވުނު ޑޮކިއުމަންޓްތަކުގައި ބައިވެރިވެފައިވާގޮތަކީ، ބައިވެރިވެވުނު ދާއިރާ ތަފްސީލުކޮށް ބަޔާން ކުރައްވާ. މި ތަފްސީލުތަކުގެ ތެރޭގައި ހުރި ދިރާސާތަކުގެ ނަމާއި ތާރީޚާއި، ތަނާއި އެ މަޝްރޫޢު ހުށަހެޅި އިދާރާގެ ނަމާއި ފޯން ނަންބަރާއި އަދި ބައިވެރިވި އުސޫލުތައް ބަޔާން ކުރަންވާނެއެވެ.

6. ލިޔެކިއުމުގެ ހުނަރާއި ފެންވަރު

ބޭނުންވާ ލިޔެކިއުން: ހުނަރުގެ ފެންވަރު އެކު ބޭނުންވާ ތިރީގައި މިވާ ލިޔެކިއުންތައް ފުރިހަމަކަމާއި، އެކަމުގެ ގޮތް ގޮތުގައި ފާހަގަކުރައްވާ.

(ފުރިހަމަ ނުވާ ލިޔެކިއުމާއި އެކު ފޯމު ހުށަހަޅާ ނަމަ، ފޯމު ބާތިލު ވާނެއެވެ.)
ފުރިހަމަކޮށްފައި ފޯމުގެ އަސްލު ދާއިރާގައި ހުށަހަޅާށެވެ.

އާއެކެވެ. ނޫނެކެވެ.

- ކުރުކޮށް އިނގިރޭސި ބަހުގެ ގާބިލް:

- ޕާސްޕޯޓުގެ ދިހާގެ މައުލޫމާތު އޮތް ސަފުހާގެ ކޮޕީ (ހަމައެކަނި ބިދޭސީން). ☐
- ވާރކްޕާރމިޓް ގެ ކޮޕީ (ހަމައެކަނި ބިދޭސީން). ☐
- ވަނަވަރު. ☐
- ލިބިފައިވާ އިލްމީ ސަނަދު ގެ ސެޓްފިކެޓް ކޮޕީ (ލިޔުއްވާއްތޯ ބަލަން). ☐
- ދިރާސީ ރެކޯޑު ގެ ސެޓްފިކެޓް ކޮޕީ (ލިޔުއްވާއްތޯ ބަލަން). ☐
- ހުށަހަޅާމީހާގެ ޕާސްޕޯޓް ސައިޒު ގެ 3 ފޮޓޯ (އެއްފޮޓޯ ފުރުމުގައި ތަތްކޮށްފާ). ☐
- ފޯމު ހުށަހެޅުމަށް ފައިސާދެއްކި ރަސީދުގެ ކޮޕީ.

8. އެދޭމީހާގެ އިޤްރާރު

ތިމާފެނިގެ ފުރިހަމަ ދިރާސާ، ތިމާފެނިގެ މުސްތަޤްބަލުގެ ފުރުޞަތު އަދި ތިމާފެނުމަކީ އަސާސީ ފުރުޞަތު މިންވަރު ބަލާންނެތް ރަޖިސްޓްރީ ހަދާ ކޮންސަލްޓަންޓްގެ ގޮތުގައި ތަޢުލީމީ ވަޒީފާ ހުށަހެޅުމުގެ ފުރުޞަތު އެދި ހުށަހެޅި ފުރުޞަތު އޮވެސް އެންމެހައި ތިޔަ ފުރިހަމަ ތެދު ކަމަށްބުނަމެވެ. އަދި މިފޯމު ގޮތުގަ ތެދުން އެއްސާބިތުވާގޮތް މައުލޫމާތު ދިޔައިމަ ކޮންސަލްޓަންޓްގެ ތިމާފެނިގެ ކޮންސަލްޓަންޓްކަން ހުއްޓުމާ ދައުލަތުން ބާތިލުވާނެކަން ޤަބޫލުކުރަމެވެ.

ފުރިހަމަ ނަން: ☐

ސޮއި: ☐ ތާރީޚް: ☐
(އަހަރު/މަސް/ދުވަސް)

---

ނޯޓް: ފޯމުގެ ފުރިހަމަ ކޮންމެ 2 (ދެއް) ކޮޕީ އާއި ލިޔުންތަކުގެ ތަފްސީލުގެ ކޮޕީ ހުށަހަޅަން: (އޮޑިޓަރު)

**ހަމައެކަނި އޮފީހުގެ ބޭނުމަށް**

ޚަވާލުވި ފަރާތް (ފުރިހަމަ ނަން) ☐

ތާރީޚް: ☐ ތަފްސީލް:
(އަހަރު/މަސް/ދުވަސް)

ގަޑި: ☐

ސޮއި: ☐

ޖަދުވަލު (ޙ)

## 20 ވަނަ މާއްދާގެ (ހ) ގެ ދަށުން ބަޔާންކޮށްފައިވާ ކުށްތައް ތަކުރާރުކުރާފަރާތްތަކަށް ޖޫރިމަނާ ކުރާނެ އުޞޫލު

މި ޖަދުވަލުގައި ކުށް ތަކުރާރުކުރުންކަމުގައި ގުނަ ކޮށްފައިއެއްވެސް، ފުރަތަމަ ފަހަރު ކުރިކުރާއި ދެވަނަ ފަހަރު ކުރިކުރުން އެއީ ތަފާތު ދެ ކުށެއް ކަމުގައިވިޔަސް ކުށް ތަކުރާރުކުރިކަމުގެ މާނައިގައެވެ.

| 20 ވަނަ މާއްދާގެ (ހ) ގެ ދަށުން ބަޔާންކޮށްފައިވާ ކުށެއް | | ޖޫރިމަނާ ކުރާނެ އަދަދު |
|---|---|---|
| 1 | ކުރި ފުރަތަމަ ފަހަރުކުރުމަށް | 20,000 (ވިހި ހާސް) ރުފިޔާ |
| 2 | ތަކުރާރުކުރި ފުރަތަމަ ފަހަރުކުރުމަށް | 60,000 (ފަސް ދޮޅަސް ހާސް) ރުފިޔާ |
| 3 | ތަކުރާރުކުރި ދެވަނަ ފަހަރުކުރުމަށް | 120,000 (އެއްލައްކަ ވިހި ހާސް) ރުފިޔާ |
| 4 | ތަކުރާރުކުރި ތިންވަނަ ފަހަރުކުރުމަށް އަދި އިތުރުން ތަކުރާރުކުރާ ކޮންމެ ފަހަރަކު | 200,000 (ދެލައްކަ ) ރުފިޔާ |

ޖަދުވަލު (ޅ)

# ތިމާވެށްޓަށް އަސަރުކޮށްފާނެ މިންވަރު ބަލާނުލާ ރިޕޯޓާ ނުލާ ކުރިއަށް ގެންދިޔުން މަނާ މަޝްރޫޢުތައް

1. މި ޤަވާއިދުގެ ޖަދުވަލު (ނ)ގައި ބަޔާންކޮށްފައި ނުވާ އިމާރާތްތަކުގެ ތެރެއިން އިމާރާތުގެ ފުޓް ޕްރިންޓް 4000 (ހަތަރު ހާސް) އަކަ ފޫޓަށް ވުރެ ކުޑަ އިމާރާތަކަށް ވުން
2. ތަރުކާރީއާއި މާލާ އަދި ގަސްގަހާގެހި ނުވަތަ ފަރި ފުރިކުރުމަކައި ޖީނެޓިކަލީ ގޮތުން ބޭނުންކުރާ ގަސްގަހާގެހީގެ ތެރެއިން ދިވެހިރާއްޖެއަށް އެތެރެކުރުން ހުއްދަ ގަސްގަހާގެހި އަދިއެހެން ދުނިޔޭގައި، ދިރުމުގެ އިމާރާތްތަކާއި، އޮކްސިޖަން އިޒާފީ، އާންމު ޒުރާޢަތަށް ބޭނުންކުރުމަށް ގެނައުން.
3. އާންމު ބޭނުމަކަށް ނުވަތަ އަމިއްލަ ބޭނުމަކަށް ފެންވަޅު ބެހެއްޓުން
4. ދިވެހިރާއްޖޭގައި އުފެދިގެން ހުރި ގަސްމަސްގެހި، ނަޑައި ސޫފި ކުކުޅު، ދޫނި އަދިއެހެ ގޮތްތަކުގައި ގެންގުޅުން
5. ދުވާލަކު 5 (ފަހެއް) ޓަނަށްވުރެ މަދުން ފެން ނުވަތަ ގަނޑުފެން އުފައްދާ ޕްލާންޓް ބެހެއްޓުން
6. މިހާރު ހިނގަމުންދާ ފެން ޕްލާންޓް ހަރުކުރެވިފައިވާ އިމާރާތް ބޮޑުކޮށް ނުވަތަ އިންޖީނު ހުޅު ނަގާ ޖެނެރޭޓަރ ބޮޑުކުރުމަށް ޕްލާންޓް ބެހެއްޓުން
7. 15 (ފަނަރަ) ކިލޯވޯޓަށް ވުރެ ދަށް ވަރުގެ ޖަނަރޭޓަރު ބަހައްޓާ ބޭނުންކުރުން
8. ލޮކޭޝަން އޮޕަރޭޝަނަލް ބަދަލުން
9. ކަމާގުޅޭ އިދާރާއިން ފެންވަރުވަން ކަނޑައަޅާފައިވާ ސަރަހައްދުތަކުން ޑީސަލިނޭޝަން ބޭނުންކުރާ ފެންވަރުން
10. އެންޓެނާ ބެހެއްޓުން
11. ފެލޯޝިޕް ސަރަހައްދެއްގައި ޑިސްޕެންސަރީ ބޭނުންކުރާގޮތް ކާރުކާ ނުލައި އިންސިނަރޭޓަރު އޭގެ ބޭރުގެ މަސައްކަތް ކުރުން
12. ގަސް ބެލެހެއްޓުމުގެ ގޮތުން ނުވަތަ އާންމު ބޭނުމަށް އުސޫލުތަކަށް މަގުފަހިވާފައިވާ (ދިވެހިވި، ފާރުގެ ބައި ފެންކާރިޔާން ވަތްކަން އެޔާ) ގަސްގަހާގެހި ކާނުން ނުވަތަ ކާނުވެއް ނަގަސްތަކާ ގަޑު ނުގެނ
13. ސަރުކާރުގެ ނިޔަމާ ފާއިމުކުރެވިފައި ނުވާ ރަށްރަށުގައި މުދަލު ހުރި އަރައިގެން ނަޖިހާއި ނަޖިސްފުން ބަދަލުކުރުން
14. ރަށް ގިރުމުގެ ސަރަހައްދު ގާތު ގޮނޑު ހިމާޔަތްކުރުމުގެ ގޮތުން ރައްކާތެރިކަމުގެ ފިޔަވަޅު އެޅުން
15. ރެއާގަސް ނުކައިގެ އެއްގަމުގައި ވަގުތީ ޖެޓީ (ހަޅު) ހެދުން
16. މީހުން ދިރިއުޅޭ ރަށްރަށުގައި ދަނޑުވެރިކަމުގެ ދުވަލުވާ ބިންތަކުގެ ތެރެއިން 5000 (ފަސްހާސް) އަކަ ފޫޓަށް ވުރެ ކުޑަ ފިހާރައިގެ ރެއްގަސް ނެތް ބިންތަކުގައި ދަނޑުވެރިކަން ކުރުން
17. އަސްލަށް ބަދަލު ނުގެނެސް ގޮތަށް އެއްގަމު ތަރުތީބު ބަރުތަމީ އަދި ފާލަން މަރާމާތު ކުރުން (މަރާމާތުކުރުމުން މާނަކުރެވިފައި އުވައި ހަލާކުވެފައިވާ ތަރުތީބު ނަގާ އެއް ތަރުތީބު ތުން ހެދިފައި ބަޔާމީ މަސައްކަތްތަކަކީ ކަން ނޫނެވެ. މިފަދަ ބައި މަސައްކަތްތައް ކުރާނަމަ މި ޤަވާއިދުގެ ދަށުން ތިމާވެއްޓަށް އަސަރުކޮށްފާނެ މިންވަރު ބަލާނުލާ ރިޕޯޓް ހަދަންޖެހޭނެއެވެ)
18. އޮއި ދުވެގެންދާ އަޑު ފަރަންބާކާއި ޕްރޮޖެކްޓްތައް އެޅުން
19. އިމާރާތްތަކުގައި ބޭނުންކުރާ ފަރުމާކުރުމުގައި ސޯލާ ޕެނަލް ހަރުކުރުން.
20. ބިނާކުރުމާއި ގުޅިގެން ކުރިޔަށްދާ ތިމާވެށްޓަށް އަސަރުކުރާ ކަންކަން ނުހިމެނޭގޮތަށް ޖަހާ ބަލަހައްޓާ އެންމެހާ ގޮތަކާ ގެހުން.
21. ޢިމާރާތް އެތުރުވެ ކުރިމަށްފަހު ދުވަހު އަރާފައިވާ ހެދި (ފްލޯޓިންގ ބަދަލު ހަރުފުރަސްތަކުން) މަރާމާތު ކުރުން.
22. ކުއްލި ހާލަތެއް ދިމާވުމުން ފަރުދުންގެ ފުރާނައާއި މުދާ ރައްކާތެރިކުރުމަށްޓަކައި ވަގުތީގޮތުން އަޅަންޖެހޭ ފިޔަވަޅުތައް އެޅުން.

## ޖަދުވަލު (ޅ)

(ހ) ތިމާވެށްޓަށް އަސަރު ފޯރާނެ މިންވަރު ބަޔާންކުރާ ރިޕޯޓާ ނުލައި، އެ މަޝްރޫޢުއަކުން ތިމާވެށްޓަށް ފޯރާނެ ގޯނާތަކާ ބަދަލުތަކަށް ކުޑަކުރުމަށް އިޚްތިޔާރުގެ ފަރާތުން އަޅަންޖެހޭ ފިޔަވަޅުތައް އަޅާން ކަމުގެ ޔަޤީންކަން މިނިސްޓްރީއަށް ލިޔުމަކުން ހުށަހެޅުމުން ހުއްދަ ދޫކުރެވިދާނެ މަޝްރޫޢުތައް:

1. ބަނދަރު އަދި ނެރު ފުޅާކުރުން ފުންކުރުން (މީގެތެރޭގައި ފުންކުރުން މަސައްކަތްކުރުމުގައި ބަނދަރުގެ ނުވަތަ ފުޅާކުރުމާ އެއްގޮތަށް ފުންކުރުމަށް. ކުރީގެ ފުޅާކުރުމަށް ބަދަލެއް އަންނަގޮތަށް ފުންކުރާނަމަ މި ގަވާއިދުގެ ދަށުން ތިމާވެށްޓަށް އަސަރު ފޯރާނެ މިންވަރު ބަޔާންކުރާ ދިރާސާ ހަދަންޖެހޭނެއެވެ.)
2. ގޮދަރު އެޅުމަށް ދޫކުރެވިފައިވާ ގޮތުގައި ހުންނަ ސަރަޙައްދު އެހެން ގޮތަކަށް ފަހިކުރުން ނޫން. (ގޮވާ ދޫކުރެވޭ ހަމަޖެހިފައި ހުރި ސަރަޙައްދު ނިމިގެންނެވެ.)
3. ގޮދަރު އެޅުމަށް ގޮވި ދޫކުރެވިފައިވާ ސަރަޙައްދުގައި ހިމެނޭ މަގުތަކާ އަރާފައިވާ ގަސް ނެގުން. (މިގޮތުން ހުއްދަ އެދި ހުށަހަޅާ ހަމައެކަނި ގޮތަކީ ކަނޑައެޅިފައިވާ ސިޔާސަތާ އެއްގޮތަށް ދޫކުރެވޭ ގޮތުގެ ކަމެއް.)
4. ފެން ނަގުމަށްޓަކައި އެއްގަމުގައި ބޯރހޯލް ބުރުން.
5. ގުދުރަތީގޮތުން އުފެދިފައިވާ ރަށްރަށާއި ގުޅިގެން އިމާރާތްކޮށްފައިވާ ބިންތަކަށް، އެ ބިން ހިއްކައި ނިމުނު ދުވަހުން ފެށިގެން 3 (ތިނެއް) އަހަރު ވުމުގެ ކުރިން ހިންގާ މަޝްރޫޢުތަކުގެތެރެއިން މި ޖަދުވަލުގެ (ނ) ގައި ލިސްޓްކޮށްފައިވާ މަޝްރޫޢުތައް ފިޔަވައި އެންމެހައި މަޝްރޫޢުތައް.
6. ފަޅުތަކުގެ ތެރޭގައި ވެލިން ރަށްރަށުގެ ސަރަޙައްދުގައި ހިއްކާފައިވާ ބިންތަކަށް، އެ ބިން ހިއްކައި ނިމުނު ދުވަހުން ފެށިގެން 5 (ފަހެއް) އަހަރު ވުމުގެ ކުރިން ހިންގާ މަޝްރޫޢުތަކުގެތެރެއިން މި ޖަދުވަލުގެ (ނ) ގައި ލިސްޓްކޮށްފައިވާ މަޝްރޫޢުތައް ފިޔަވައި އެންމެހައި މަޝްރޫޢުތައް.

(ނ) މި ޖަދުވަލު (ހ) ގެ 5 އަދި 6 ގައި ބަޔާންކޮށްފައިވާފަދަ ބިންތަކުގައިވެސް، އާންމުން ވަޒަންވެރި ކުރިއަރުވާ އިޤްތިޞާދީ ތަރައްޤީގެ މަޝްރޫޢުތައް ހިންގާނަމަ، ތިމާވެށްޓަށް އަސަރު ފޯރާނެ މިންވަރު ބަޔާންކުރާ ރިޕޯޓު ހެދުމާބެހޭ ގަވާއިދު 2012 ގެ ދަށުން، ތިމާވެށްޓަށް އަސަރުފޯރާނެ މިންވަރު ބަޔާންކުރާ ރިޕޯޓު ހަދައި މިނިސްޓްރީގެ ހުއްދަ ހޯދުމަށްފަހުގައެވެ.

(ރ) މި ޖަދުވަލުގެ (ހ) ގެ 5 އަދި 6 ގައި ބަޔާންކޮށްފައިވާފަދަ ބިންތަކުގައިވެސް، ތިރީގައި ލިސްޓްކޮށްފައިވާފަދަ މަޝްރޫޢުތައް ހިންގުން، ތިމާވެށްޓަށް އަސަރު ފޯރާނެ މިންވަރު ބަޔާންކުރާ ރިޕޯޓު ހެދުމާބެހޭ ގަވާއިދު 2012 ގެ ދަށުން، ތިމާވެށްޓަށް އަސަރުފޯރާނެ މިންވަރު ބަޔާންކުރާ ރިޕޯޓު ހަދައި މިނިސްޓްރީގެ ހުއްދަ ހޯދުމަށްފަހުގައެވެ.

1. އެ މަޝްރޫޢުއެއްގައި ނުރައްކާތެރި ކެމިކަލް ގެންގުޅޭ މަޝްރޫޢުތައް.
2. އެއްވެސް ބާވަތެއްގެ ތެޔޮ ރައްކާކުރުން ހިމެނޭ މަޝްރޫޢުތައް.
3. އެ މަޝްރޫޢުއެއްގައި އިންސިނަރޭޓަރ ހިމެނޭ މަޝްރޫޢުތައް.
4. އެއްވެސް ބާވަތެއްގެ ވިހަ ގޭހެއް ޖަމާކޮށް ބޮތުލު ފަދަ މަޝްރޫޢުތައް.
5. ފައިބަރ ކުރުމުގެ އުކި މަސައްކަތްތައް ހިންގާ މަޝްރޫޢުތައް.

ޖަދުވަލު (ރ)

## އެޑެންޑަމް ހުށަހެޅުމަށް ނުވަތަ މަޝްރޫޢުގެ މަސައްކަތުގެ ސްކޯޕް ބަދަލު ގެންނަން އެދޭ ފޯމު

ފޯމު ނަންބަރު:--------------------

(އޮފީހުގެ ބޭނުމަށް)

ތިމާވެއްޓަށް އަސަރު ފޯރާ މިންވަރު ބަޔާންކުރާ ރިޕޯޓަށް އެޑެންޑަމް ހުށަހެޅުމުގެ ކުރިން ނުވަތަ ޓާމްސް އޮފް ރެފަރެންސް ފާސްކޮށްފައިވާ މަޝްރޫޢުގެ ސްކޯޕަށް ބަދަލެއް އަތުވެއްޖެނަމަ ތިމާވެއްޓަށް އަސަރު ފޯރާ މިންވަރު ބަޔާންކުރާ ރިޕޯޓު ހުށަހެޅުމުގެ ކުރިން ތިރީގައި މިވާ ފޯމު ފުރިހަމަކޮށް މިނިސްޓްރީއަށް ނުވަތަ މިނިސްޓްރީން ކަނޑައަޅާ ފަރާތަކަށް ހުށަހަޅަން ވާނެއެވެ.

މި ފޯމު ވަނީ 3 ބައިން ބަހާލެވިފައެވެ. ހުރިހާ ބައިތަކެއް ފުރިހަމަކުރަންވާނެއެވެ.

1 ވަނަ ބައި: ޕްރޮޕޯނަންޓްގެ މަޢުލޫމާތު

| | |
|---|---|
| ފޯމު ހުށަހަޅާ މީހާގެ ނަން:<br>ކުންފުންޏެއް ނުވަތަ<br>ވަކިމީހެއް ނުވަތަ ވަކި<br>މުއައްސަސާއެއްގެ ފަރާތުން<br>ހުށަހަޅާނަމަ އެ ހުށަހަޅާ<br>ފަރާތެއްގެ ނަން: | |
| އެޑްރެސް: | |
| ފޯނު ނަންބަރު: | |
| ފެކްސް ނަންބަރު: | |
| އީ މެއިލް: | |
| ކ.އ. ކާޑު ނަންބަރު: | |
| ސޮއި: | |
| ތާރީޚް: | |

2 ވަނަ ބައި: މަޝްރޫޢު ތަޢާރުފުކޮށް ދިނުން

- އެޑެންޑަމް ރިޕޯޓް ހުށަހެޅުމަށް އެދި: ☐
- މަޝްރޫޢުގެ ޓާމްސް އޮފް ރެފަރެންސް ބަދަލުކުރުމަށް އެދި: ☐

| | |
|---|---|
| މަޝްރޫޢުގެ ނަން: | |
| މަޝްރޫޢު ހިންގާ ތަން: | |

| | |
|---|---|
| ޓާރމްސް އޮފް ރެފަރެންސް ފާސްކޮށްފައިވާނަމަ ފާސްކުރި ތާރީޚް: | (ޓާރމްސް އޮފް ރެފަރެންސްގެ ސްކޯޕަށް ބަދަލު އަންނަ މަޝްރޫޢަށް އެކަނި) |
| މަޝްރޫޢަށް ނިންމިގޮތުގެ ލިޔުން ދޫކުރި ތާރީޚް: | (އެޖެންސީގެ ރިޕޯޓް ހުށަހެޅުމަށް އެކު މަޝްރޫޢަށް އެކަނި) |
| މަޝްރޫޢަށް ގެންނަން ބޭނުންވާ ބަދަލުތައް<br>އެކިކަންކަން ހިންގަން ރޭވި ތާރީޚްތަކުގެ ތަރުތީބުން އޭ-4 ސައިޒުގެ ކަރުދާހުގެ 3 (ތިނެއް) ސަފްހާއަށްވުރެ ދިގުނުވާ މަޝްރޫޢުގެ ޚުލާސާ:<br>(ބޭނުންކުރާން އާލާތްތަކާއި، މެޝިނަރީގެ މައުލޫމާތު ހިމަނައިގެން) | (ބަދަލުތަކުގެ ތަފްސީލާއި އެކު ކުރިން ހުށަހެޅި ދިރާސާ ތާރީޚާއި ގެންނަން ބޭނުންވާ ބަދަލުތައް އެނގޭ ގޮތަށް ޗާޓު ހުށަހަޅަންވާނެއެވެ.) |
| މަޝްރޫޢުގެ މުއްދަތު: | |
| މަޝްރޫޢު ކުރިއަށްގެންދިއުމަށް ހުއްދަ ހޯދަންޖެހޭ ސަރުކާރުގެ އިދާރާތައް: | |
| މަޝްރޫޢު ހިންގުމަށް މާލީ އެހީ ދިން ފަރާތް: | |

3 ވަނަ ބައި: ކޮންސަލްޓަންޓުންނާއި ބެހޭ މައުލޫމާތު

| | |
|---|---|
| ނަން: | |
| ކޮންސަލްޓަންޓުގެ ރަޖިސްޓްރީ ނަންބަރު: | |
| ފޯން ނަންބަރު: | |
| ފެކްސް ނަންބަރު: | |
| އީ މެއިލް: | |
| ސޮއި: | |
| ތާރީޚް: | |

މި ތަރައްޤީގެ މަޝްރޫޢު ހުށަހަޅާ އިދާރާތަކުގެ ހައިސިއްޔަތުން މި ޕްރޮޕޯސަލްގައި މަތީގައި ދީފައިވާ އަޅުގަނޑުމެންނަށް އެންމެ ރަނގަޅަށް އެނގިފައިވާ ގޮތުން، ތެދު އަދި ފުރިހަމަ މައުލޫމާތެވެ.

ނަން:

ސޮއި:

ތާރީޚް:

## ޖަދުވަލު (ޖ)

## 20 ވަނަ މާއްދާގެ (ހ) އަދި (ށ) ގެ ދަށުން ކުށަކަށް ތަކުރާރުކުރާ ފަރާތަކަށް ޖޫރިމަނާ ކުރާނެ އުސޫލު

މިޖަދުވަލުގައި ކުށް ތަކުރާރުކުރުން ކަމުގައި މާނަ ކުރެވިފައި އޮވެނީ، ފުރަތަމަ ފަހަރު ކުރި ކުށާއި ދެވަނަ ފަހަރު ކުރި ކުށް އެއް ތަފާތު ދުވަސް ކަމުގައިވީ ނަމަވެސް ކުށް ތަކުރާރުކުރި ކަމުގެ މާނައިގައެވެ.

| 20 ވަނަ މާއްދާގެ (ހ) ގެ ދަށުން ބަޔާންކޮށްފައިވާ ކުށްކުރި ވަނަ | | ޖޫރިމަނާ ކުރާނެ އަދަދު |
|---|---|---|
| .1 | ކުށް ކުރި ފުރަތަމަ ފަހަރު ނަމަ | 20, 000 (ވިހި ހާސް) ރުފިޔާ |
| .2 | ކުށް ކުރި ދެވަނަ ފަހަރު ނަމަ | 60,000 (ފަސްދޮޅަސް ހާސް) ރުފިޔާ |
| .3 | ކުށް ކުރި ތިން ވަނަ ފަހަރު ނަމަ | 120,000 (އެއްލައްކަ ވިހި ހާސް) ރުފިޔާ |
| .4 | ތިން ވަނަ ފަހަރަށްވުރެ އިތުރަށް ކުށް ތަކުރާރުކުރާ ކޮންމެ ފަހަރަކު | 200,000 (ދެލައްކަ) ރުފިޔާ |

## ޖަދުވަލު (ޗ)

## ރިޕޯޓު ތައްޔާރުކުރުމުގައި ބައިވެރިވި ފަރާތްތަކުގެ މައުލޫމާތު

| ޗެޕްޓަރު | ސަފްހާ ނަންބަރު | ޗެޕްޓަރު ތައްޔާރުކުރުމުގައި ބައިވެރިވި ފަރާތްތަކުގެ (މައުލޫމާތު އެއްކުރުމުގައި އަދި ލިޔުން އެކުލަވާލުން) | ރަޖިސްޓަރޑް ކޮންސަލްޓަންޓުގެ ނަމާއި ރަޖިސްޓްރޭޝަން ނަންބަރު | ސޮއި |
|---|---|---|---|---|
| އިންޓްރޮޑަކްޝަން | | | | |
| ޕްރޮޖެކްޓް ޑިސްކްރިޕްޝަން | | | | |
| ލެޖިސްލޭޓިވް (ޕްރޮޖެކްޓް ސެޓިން) | | | | |
| އެގްޒިސްޓިން އެންވަޔަރަމަންޓް | | | | |
| އިމްޕެކްޓްސް އެންޑް މިޓިގޭޝަން | | | | |

| | | | | |
|---|---|---|---|---|
| | | | | ސްޓޭކް ހޯލްޑަރ ކޮންސަލްޓޭޝަން |
| | | | | މޮނިޓަރިންގ |
| | | | | ރެކޮމެންޑޭޝަން އެންޑް ކޮންކްލޫޝަން |